

Memo

Aan: Gemeenteraad

Cc:

Van: College van B&W

Datum: 27 juni 2017

Kenmerk:

Onderwerp: Beantwoording raadsragen Jaarstukken 2016 en Voorjaarsnota 2018/1^e berap 2017 nav de commissies 15 en 22 juni

Beantwoording vragen Jaarstukken 2017 en Voorjaarsnota 2018/1^e berap 2017 naar aanleiding van de ingediende vragen vanuit de commissievergaderingen op donderdag 15 en 22 juni. Conform afspraak betreft dit beantwoording van de vragen die in het verslag met conclusies zijn aangegeven en/of schriftelijk zijn ingediend.

JAARSTUKKEN 2016

1. Vragen ten aanzien van het sociaal domein

Zie memo 'vragen raad', inclusief bijlagen

2. Graag een concrete inschatting (bedrag in jaar xx) van de onderwijshuisvestingvraagstukken die op de gemeente afkomen. Het antwoord daarop komt niet terug in de schriftelijke beantwoording.

In de raadsmemo is de raad geïnformeerd over de ontwikkelingen voor de komende jaren. Op dit moment is het nog niet mogelijk hier concreet bedragen en een plan voor aan te geven. We weten dat er in de (nabije) toekomst nog aanvullende vragen/wensen zijn. Hiervan is Gendringen nu concreet, zoals ook verwerkt in de Voorjaarsnota, maar voor het overige nog niet. . Eén en ander is nogal afhankelijk van gesprekken, onderhandelingen, en de wensen van de gemeenteraad en het college.

3. Hoe wordt boekhoudkundig omgegaan met bedragen die de gemeente leent en meteen weer doorleent aan derden. Het netto resultaat daarvan is in theorie nul, zeker als je de kosten van de lening door berekend aan de afnemers van de lening. Worden dit soort leningen toch opgeteld bij de leningenportefeuille vd gemeente?

Het effect zoals beschreven in het raadsadvies over dit soort leningen, zoals voor de duurzaamheidsleningen, betreft inderdaad een stijging van de leningenportefeuille. Als na verloop van tijd de leningen zijn afgelost door de mensen en wij hebben het geld terugontvangen dan is het effect op de leningenportefeuille weer verdwenen.

Verder is dit in de begroting (exploitatie) budgetneutraal voor wat betreft de rentekosten die we moeten betalen en rentebaten die we ontvangen. Er is een risico dat mensen hun leningen niet (geheel) aflossen. Als leningen geheel of gedeeltelijke moeten worden afgeschreven is dit een verlies in de gemeentelijke exploitatie.

4. Op bladzijde 138 is de totaalstelling de incidentele en structurele afwijking op programma 4 niet gelijk aan het overzicht op bladzijde 132. Is dit een fout?

Op bladzijde 132 is het bedrag Algemene uitkering (€ 641) per abuis in zijn geheel als incidenteel opgenomen, waar deze conform 2^e Berap gesplitst opgenomen had moeten worden (€ 247 Structureel en € 394 Incidenteel). Dit is wel op de juiste wijze geteld in het staatje op pagina 138. Het structureel resultaat op bladzijde 138 is goed gepresenteerd.

5. In de schriftelijke beantwoording is een overzicht gegeven van de 12 mln investeringen die in 2016 niet zijn uitgevoerd. Wat is de hoogte van de kapitaallasten hiervan?

De restantkredieten van € 11,6 mln bestaan voor ca. € 1,8 mln uit afval- en rioleringskredieten. Daarnaast zitten er in de projecten Vogelbuurt en Akkermansweide ook voor ca. € 1 mln aan kredieten voor de component riolering opgenomen. Per saldo blijft er dan € 8,8 mln aan restantkredieten staan. Met een gemiddelde afschrijvingstermijn van 20 jaar is de afschrijving € 440.000. Bij de begroting 2017 is gerekend met een rentepercentage van 1,78%, € 156.000. Totaal zijn de kapitaallasten hiermee € 596.000. Bij de begroting 2017-2020 is er al rekening mee gehouden dat een deel van investeringkredieten 2016 niet werd uitgegeven, zoals ook in de 2e berap 2016 vermeld. Dit betekent dat voor 2017 op voorhand niet direct een voordeel op kapitaallasten te verwachten valt.

Voorjaarsnota/1e berap

6. Telefonische bereikbaarheid. Leuk antwoord dat staat ook in de voorjaarsnota. Vraag is en blijft wat zijn de uitkomsten? Zijn die zo slecht dat het nodig is ons met dit soort antwoorden het riet in te sturen?

Ten aanzien van de telefonische bereikbaarheid kunnen we aangeven dat deze verbeterd is ten opzichte van twee jaar geleden, toen we net naar het systeem VAMO (vast-mobiel) over waren gegaan. Er is echter nog genoeg ruimte voor verbetering en we zijn bezig per team om met de aandachtspunten aan de slag te gaan. Volgend jaar doen we dan weer een meting en zo proberen we onze bereikbaarheid en bedrijfsvoering onder de aandacht te houden en te verbeteren.

7. De mei circulaire zou gunstig zijn voor de gemeenten. Naar verluid zou er een miljard extra naar de gemeenten gaan. Is duidelijk hoe dat voor onze gemeente uitvalt? Zijn de extra gelden voor onze gemeente al ergens voor ingezet?

De effecten van de algemene uitkering zijn in onderstaand staatje weergegeven.

Meicirculaire 2017 tov meerjarenbegroting 2017-2020	2017	2018	2019	2020	2021
Reeds opgenomen bij de Voorjaarsnota 2017*	317	890	1.278	1.401	1.401
Effect meicirculaire 2017 (bij te stellen tov Voorjaarsnota 2018)	298	595	636	547	328
Resultaat meicirculaire 2017 tov meerjarenraming 2017-2020	615	1.485	1.914	1.948	1.729

* De bedragen die opgenomen zijn bij de Voorjaarsnota 2018 zijn afkomstig uit de september- en decembercirculaire 2016

Zie voor een uitgebreide toelichting de memo Meicirculaire 2017

Memo

Aan: Raadsleden en fractieassistenten

Cc:

Van: Bert Kuster en Peter van de Wardt

Datum: 27 juni 2017

Kenmerk:

Onderwerp: beantwoording vragen over sociaal domein uit vergaderingen van commissies

Inleiding

In de vergaderingen van de raadscommissies op 8, 15 en 22 juni jl. en naar aanleiding daarvan, zijn over diverse onderwerpen door raadsleden en fractieassistenten vragen gesteld. In deze memo wordt hierop gebundeld antwoord gegeven.

Stroomschema gecertificeerde instellingen

Op de lijst van de bestuurlijke toezeggingen van de commissie MO staat aangegeven dat na het zomerreces het stroomschema waarmee gecertificeerde instellingen (GI's) werken in een informatieve bijeenkomst aan de commissie MO zal worden gepresenteerd. De vraag luidde of het stroomschema al toegezonden zou kunnen worden. In antwoord daarop zijn bij deze memo een aantal bijlagen gevoegd waarin de samenwerkingsafspraken met diverse partijen staan uitgewerkt.

Bijlagen

- Samenwerkingsprotocol gemeenten inde regio Achterhoek met GI
- Samenwerkingsprotocol met de RvdK
- Basisdocument samenwerking gemeenten en NOG- Veilig Thuis

Toegankelijkheid Dariuz vragenlijst

De Dariuz vragenlijst wordt door Laborijn gebruikt om het arbeidspotentieel van iemand in kaart te brengen. De vraag is gesteld of deze lijst getest is op toegankelijkheid, en dan met name voor mensen met een visuele beperking (slechtzienden en blinden). Het antwoord hierop is nee.

Dariuz is een applicatie, waarbij het mogelijk is om het scherm groot te zetten zodat het beter leesbaar is. Daarnaast is het mogelijk om de vragenlijst op papier in te vullen. Uit ervaring weten we dat de meeste slechtzienden (thuis) een hulpmiddel tot hun beschikking hebben waarmee ze teksten kunnen vergroten en/of een voorleesfunctie tot hun beschikking hebben. Tevens is het voorlezen door partner en directe omgeving of professionele hulpverlening een veel gebruikt "hulpmiddel" welke bijvoorbeeld ook voor ontvangen brieven en dergelijke door de inwoner wordt gebruikt.

Indien gewenst helpt Laborijn een inwoner bij het invullen van de vragenlijst. Hiervoor wordt dan een afspraak ingepland op het leerplein. Dit is gelijk aan de werkwijze waarop alle andere inwoners die om welke reden dan ook een ondersteuningsbehoefte hebben bij het invullen van de vragenlijsten.

Specificatie cijfers sociaal domein

In antwoord op de vraag om bij de jaarstukken een specificatie van de cijfers van het sociaal domein te geven is als bijlage bij deze memo de kwartaalrapportage over het 4^{de} kwartaal van 2016 bijgevoegd. Deze is op 20 april jl. behandeld in de vergadering van de commissie MO.

Bijlagen:

- Kwartaalmonitor K4 2016 p1g
- Kwartaalmonitor K4 2016 p2f

Financiering School Maatschappelijk Werk

Op de vraag of de gemeente het School Maatschappelijk Werk financiert is het antwoord ja. Onze gemeente financiert verschillende vormen van maatschappelijk werk op de scholen. In het basisonderwijs is dat het School Maatschappelijk Werk. Dit wordt gefinancierd als onderdeel van de

subsidie Algemeen Maatschappelijk Werk aan Sensire. Samen met het samenwerkingsverband VO Doetinchem en de gemeenten waar dit samenwerkingsverband binnen valt financieren wij Jeugd Maatschappelijk Werk op het voortgezet onderwijs. Op het Graafschap College worden 'trajectcoaches' ingezet op deze functie. De inzet van deze trajectcoaches wordt ook, samen met de betreffende gemeenten en het Graafschap College zelf, door ons gefinancierd.

Rentetarieven Stadsbank

Bij de behandeling van de jaarstukken van de Stadsbank werd een opmerking gemaakt over de hoogte van de rentetarieven van de Stadsbank in relatie tot de rentetarieven van commerciële partijen. De hoogte van de rentetarieven die de Stadsbank hanteert zijn in tegenstelling van de heersende gedachte niet hoger dan die van commerciële partijen. In bijgevoegde memo van 26 juni 2016 wordt hierover een toelichting gegeven.

De rentetarieven die de Stadsbank hanteert voor haar leningen worden elk kwartaal vastgesteld. Op basis van een vergelijking met de geldende tarieven van de commerciële banken (ING, Rabobank, ABN AMRO) berekent de SON een rente die 0,2% lager is dan het laagste tarief per leenbedrag bij deze banken. Deze rente wordt dan toegepast bij de sociale lening (=lening voor consumptief gebruik). Voor de combi-lening (=lening voor consumptief gebruik en overname van schulden) geldt een opslag van 1,0% ten opzichte van de sociale lening (extra werkzaamheden i.v.m. doorbetaling aan schuldeisers/hoger risico). In de afgelopen drie jaar is de rente voor sociale leningen al gedaald van 13,7% naar 10,95% voor de laagste leencategorie en van 8,2% naar 6,55% voor de hoogste leencategorie. Hiermee wordt de algemeen dalende trend van de commerciële leningen gevolgd.

Bijlage

- Memo Rentetarieven SON, d.d.26 juni 2016

Meedoen-regeling

De vraag is gesteld of de gemeente open staat voor adviezen en meedenken vanuit de doelgroep. Het antwoord hierop luidt ja. De gemeente kent verschillende regelingen voor minima, een overzicht is als bijlage aan deze memo toegevoegd. Er wordt momenteel gewerkt aan de inrichting van nieuw uitvoeringsbeleid voor meedoen. Hiervoor zijn gesprekken gevoerd met relevante partijen in het veld als ook met afvaardiging van de doelgroep met het verzoek om mee te denken en te adviseren. Een tweede vraag in dit kader was wanneer de nieuwe meedoen-regeling verwacht kan worden. Het antwoord hierop is dat de nieuwe invulling van de bestaande meedoen-regeling in de tweede helft van dit jaar verder zal worden geconcretiseerd als onderdeel van het nieuwe uitvoeringsbeleid voor meedoen.

Bijlage

- Overzicht regelingen minima

Inkomensgrens van 110% naar 120% of 130%

De vraag is gesteld wat de effecten zijn wanneer de inkomensgrens voor regelingen van financiële ondersteuning wordt verhoogd van 110% naar 120% of 130%. In de notitie die is bijgevoegd bij deze memo wordt daarop ingegaan.

Bijlage:

- Wijziging inkomensgrens

Huishoudelijke hulp

De vraag is gesteld of gemeente Oude IJsselstreek in navolging van gemeente Doetinchem huishoudelijke hulp als algemene voorziening zou kunnen gaan aanbieden. Het antwoord hierop is dat dit niet in de verwachting ligt. Oude IJsselstreek heeft vorig jaar de invoering van een algemene voorziening vergelijkbaar met die in Doetinchem in gang gezet. Op basis van de uitspraken van de Centrale Raad van Beroep op 18 mei 2016 is vervolgens besloten om hier niet verder mee te gaan aangezien deze uitspraken het aanbieden van een maatwerkvoorziening voor huishoudelijk hulp uiterst ingewikkeld maken. Eén van de uitspraken is dat geboden ondersteuning altijd aan een maatwerkonderzoek is gebonden. Aan dit maatwerkonderzoek dienen normtijden voor huishoudelijke

hulp ten grondslag te liggen die gebaseerd zijn op objectief onderzoek (bijvoorbeeld het CIZ protocol 'Huishoudelijke verzorging'). Ook is uitgesproken dat het de opdracht aan het college is om te beoordelen of de algemene voorziening voor de cliënt financieel haalbaar is. Bij een maatwerkvoorziening doet het Centraal Administratie Kantoor (CAK) dit, deze is bij een algemene voorziening niet in beeld wat betekent dat de gemeente daarvoor zelf een administratie zou moeten opzetten. Het CAK voorkomt tevens een stapeling van eigen bijdragen. De maximale eigen bijdrage bij het CAK geldt ongeacht hoeveel maatwerkvoorzieningen iemand heeft. Eigen bijdragen voor algemene voorzieningen komen hier bovenop.

Belangrijk is dat er voor iemand die een huishoudelijke hulp zoekt, een betaalbare optie in de markt aanwezig is. Dit zodat inwoners vanuit hun zelfredzaamheid zelf hun ondersteuning kunnen regelen. Deze optie is binnen onze gemeente aanwezig. Via Alfasens kan iedere inwoner van onze gemeente een huishoudelijke hulp inhuren voor € 15,80 per uur incl. BTW (leden van Kruiswerk Achterhoek betalen € 14,95 per uur). Hierbij zijn zaken als administratie en vervanging bij ziekte of vakantie geregeld, zowel voor de hulp als de inwoner. Dit is een goed betaalbare optie waar inwoners zelf voor kunnen kiezen.

Een tweede vraag vanuit de raad over dit onderwerp betrof de in de voorjaarsnota genoemde pilot 'nieuwe wijze van indiceren voor huishoudelijke hulp'. De vraag luidde of de raad hierover vooraf geïnformeerd zal worden en wat de termijn is waarop deze pilot verwacht kan worden. In antwoord hierop, ja op het moment dat de pilot verder is uitgewerkt zal de raad hierover worden geïnformeerd. De termijn waarop dit zal gebeuren is nog onduidelijk. Een aantal uitspraken van rechtbanken en de centrale raad over de uitvoering door gemeenten van de nieuwe wmo, staan haaks op de intentie van deze nieuwe wet. Staatsecretaris Van Rijn heeft daarop vorig jaar aangekondigd een aantal maatregelen van bestuur in te zullen voeren om hierin duidelijkheid te verschaffen. Dit is tot op heden nog niet gebeurt en het wachten is nu op de plannen van een nieuw kabinet. We willen voorkomen dat er weer onnodig werk wordt verzet aan het uitwerken van een nieuwe regeling die vervolgens wegens wijzigingen in landelijk beleid niet kan worden ingevoerd.

Vermogenstoets bij woningaanpassingen en -voorzieningen

De vraag is gesteld of inwoners met een eigen woning die in het kader van de wmo een woningaanpassing en/of voorziening aanvragen, in de problemen komen vanwege de vermogenstoets waarbij het vermogen 'woning' vast zit in stenen en men het huis moet verkopen om het geld te kunnen benutten. Vaak is er dan ook sprake van een hoge leeftijd waardoor men te oud is om in aanmerking te kunnen komen voor een lening of extra hypotheek.

Bij woningaanpassingen en voorzieningen die worden verstrekt vanuit de wmo wordt door het Centraal Administratie Kantoor (CAK) een eigen bijdrage opgelegd. Het CAK berekent deze bijdrage op basis van de gegevens die zij ontvangt van de belastingdienst. De wmo verplicht het CAK om hierbij naast het inkomen ook naar het vermogen te kijken.

Voor de vermogenstoets gaat het CAK uit van de grondslag voor sparen en beleggen in box 3. Van het bedrag dat boven het heffingsvrij vermogen ligt (€ 25.000 zonder fiscale partner/€50.000 met fiscale partner) wordt 8% bij het inkomen opgeteld. De eigen woning telt niet mee in box 3 maar in box 1 (eigen woning forfait). Het eigen woning forfait telt wel mee en wordt gezien als inkomsten die iemand heeft op de woning. Heeft iemand geen of een kleine woningschuld dan kan er mogelijk recht zijn op een aparte aftrek.

De eigen woning (=geld in stenen) telt dus niet mee in de vermogenstoets en geeft in die zin geen aanleiding voor problemen bij wmo-aanvragen.

Opvang statushouders

De vraag is gesteld naar het aantal statushouders dat is opgevangen in 2016. Het antwoord hierop is dat er in 2016 78 personen daadwerkelijk zijn gehuisvest. De taakstelling voor dat jaar (101) is met de voorsprong op de taakstelling in 2015 (68 was de taakstelling en 111 zijn er gehuisvest) ruim gehaald. Een tweede vraag in dit kader was of bekend is dat er statushouders na huisvesting in onze gemeente na kortere of langere tijd naar elders buiten de gemeente zijn vertrokken. Voor zover ons bekend is dit niet het geval, ook bij Vluchtelingenwerk en Wonion zijn geen gevallen bekend.

Meedoen en ervaringsplekken

In de jaarstukken staat als actie “samenwerking zoeken met (sport)verenigingen en kleine aanbieders om te kijken naar mogelijkheden voor meedoen- en ervaringsplekken om burgers die in een (sociaal)isolement zitten of niet haalbaar aan het werk kunnen een zinvolle dagbesteding aan te bieden waardoor ze mee kunnen participeren binnen de maatschappij”. In de verantwoording staat aangegeven dat hierop in 2016 niet is ingezet. In de VJN komt deze actie niet terug. De vraag is gesteld of we hiermee nu niets meer gaan doen of pakken we dit alsnog op? In antwoord daarop, ja we gaan er zeker nog iets mee doen en pakken dit nu ook al op o.a. via De Ontmoeting en ook in de contacten met (sport)verenigingen en kleine aanbieders..



16ini01720

Memo

Aan:	Fractie D'66 gemeente Oude IJsselstreek
Cc:	Commissie MO
Van:	Peter van de Wardt
Datum:	29 juni 2016
Kenmerk:	16ini01720
Onderwerp:	Rentetarieven Stadsbank Oost Nederland (SON)

Geachte Fractie D'66,

In de commissie MO van donderdag 16 juni heeft u uw vraag over de rentetarieven SON herhaald. In deze memo leest u mijn reactie.

De Stadsbank Oost Nederland maakt, in verband met de verschillende kredietrisico's, onderscheid tussen de volgende kredietvormen:

- 1. Sociale lening (SL)**
Dit is een lening 100% voor consumptief gebruik; met een SL worden geen schulden/elders lopende verplichtingen overgenomen
- 2. Combi Lening (CL)**
Dit is een lening voor consumptief gebruik waarmee ook schulden/elders lopende verplichtingen worden overgenomen
- 3. Herfinanciering (HF)**
Dit is een lening 100% voor het overnemen van schulden/elders lopende verplichtingen in het kader van schuldregeling
- 4. Saneringskrediet (SK)**
Dit is een lening waarmee schulden/elders lopende verplichtingen worden afgekocht tegen finale kwijting in het kader van schuldregeling

In de bijlage vindt u een overzicht van de rentetarieven van de SON. Zij hanteert daarmee gedifferentieerde tarieven ten opzichte van andere banken.

Er zijn dus verschillende soorten leningen en er worden verschillende tarieven gehanteerd. Bovendien zijn de tarieven lager dan bij commerciële banken. Uw opmerking dat de SON 13% rente rekent is daarom volgens mij ongenueanceerd.

Daarnaast geldt voor al onze klanten dat een lening als een voorliggende voorziening wordt gezien. De lening die statushouders gebruiken van de SON om hun huis in te richten is vaak niet hoog genoeg. Omdat de lening niet voldoende is voor het compleet inrichten van de nieuwe woning, vullen wij dit aan met bijzondere bijstand "om niet". Dit bedrag (bijzondere bijstand) hoeft niet te worden terugbetaald vanwege het ontbreken van betalingscapaciteit. Men betaalt immers al de lening aan SON terug.

Met deze memo hoop ik u voldoende te hebben geïnformeerd.

Met vriendelijke groet,
Peter van de Wardt
4 juli 2016.

Rentepercentage		Stadsbank Oost Nederland						
Datum		1-4-2016						
Leenbedrag								
van	tot	ING	Rabobank	SL (tabel 1) Voorstel	CL (tabel 3) Voorstel	HF (tabel 4) Voorstel	SK (tabel 2) Voorstel	
350	2500	nvt	11,6%	11,4%	12,4%	13,4%	14,0%	
2501	3500	11,6%	11,6%	11,4%	12,4%	13,4%	14,0%	
3501	5000	11,6%	11,6% / 9,5%	9,3%	10,3%	11,3%	14,0%	
5001	7500	10,5%	9,5% / 8,0%	7,8%	8,8%	9,8%	14,0%	
7501	10000	10,5%	8,0%	7,8%	8,8%	9,8%	14,0%	
10001	25000	9,4% / 8,7%	7,2%	7,0%	8,0%	9,0%	14,0%	
25000		8,9%	7,2%	7,0%	8,0%	9,0%	14,0%	

Maximale wettelijke rente:

14,0% (per 1-1-2015; 2,0% wettelijke rente + 12,0%)

Memo

Aan: Gemeenteraad Oude IJsselstreek

Cc:

Van: College B&W

Datum: 26 juni 2017

Kenmerk:

Onderwerp: Meicirculaire 2017

Geachte Gemeenteraad,

In deze memo vind u de informatie met betrekking tot de Meicirculaire 2017. De uitwerking van de meicirculaire 2017 heeft effect op het saldo, gepresenteerd in de Voorjaarsnota 2018. In de voorjaarsnota 2018 is rekening gehouden met een structurele stijging van de algemene uitkering op basis van de september en decembercirculaires in 2016.

Meicirculaire 2017 tov meerjarenbegroting 2017-2020	2017	2018	2019	2020	2021
Reeds opgenomen bij de Voorjaarsnota 2017*	317	890	1.278	1.401	1.401
Effect meicirculaire 2017 (bij te stellen tov Voorjaarsnota 2018)	298	595	636	547	328
Resultaat meicirculaire 2017 tov meerjarenraming 2017-2020	615	1.485	1.914	1.948	1.729

* De bedragen die opgenomen zijn bij de Voorjaarsnota 2018 zijn afkomstig uit de september- en decembercirculaire 2016

Onderstaand overzicht uit de voorjaarsnota 2018 is bijgewerkt met de resultaten van de meicirculaire 2017. De cijfers zijn verrekend met het reeds genoemde bedrag in de Voorjaarsnota 2018. Dit betreft alleen de algemene uitkering, de integratie- en decentralisatie-uitkeringen vind u verder in de memo terug.

Meerjarenperspectief (x 1.000)	2017*	2018	2019	2020	2021
Resultaat Voorjaarsnota 2018 (na categorie 3)	212	-366	-607	-86	506
4 Algemene uitkering meicirculaire 2017	299	595	636	547	328
Resultaat incl meicirculaire 2017	511	229	29	461	834

Door de beleidsarme Rijksbegroting in verband met een nieuw te vormen kabinet wordt het voordeel voornamelijk veroorzaakt door de accessen.

Financiële risico's en ontwikkelingen

VNG betalingen

Vanaf 2018 worden de VNG-betalingen niet meer vooraf uit het Gemeentefonds gehaald. Dit wordt toegevoegd aan het Gemeentefonds en zullen via factuur door de VNG bij de Gemeenten in rekening worden gebracht. Voor de Oude IJsselstreek is ruim € 43.000 extra uitgekeerd als gevolg van de toevoeging aan het Gemeentefonds.

In juni 2017 is tijdens de ALV van het VNG ingestemd met de plannen te hoogte van € 52,3 miljoen. Dit komt neer op bijna € 3,- per inwoner, oftewel ruim € 100.000.

Opschalingkorting in verband met ontwikkeling 100.000+ gemeenten (lagere apparaatlasten)

In de programma's van meerdere politieke partijen is een extra opschalingkorting ivm lagere apparaatlasten. De huidige kortingen zijn verwerkt, een extra opschalingkorting van een nieuw kabinet zou voor de Oude IJsselstreek op kunnen lopen tot ca. € 250.000.

Ruimte voor het nieuwe kabinet

De Rijksbegroting is beleidsarm opgesteld en zijn er middelen besteedbaar voor een nieuw kabinet. Dit kan er toe leiden dat gemeenten hiervan mee profiteren volgens het trap-op trap-af principe.

Gewijzigde financieringsconstructie Kindertelefoon/AKJ/Sensor

Voor 2018 is er gekozen voor een andere financieringsconstructie tussen de VNG en de organisaties Kindertelefoon, het AKJ en Sensor. De gemeenten zijn verantwoordelijk voor deze organisaties op grond van de Jeugdwet en WMO 2015. Gemeenten zouden vanaf 2018 rechtstreeks bijdragen aan deze organisaties via een inwonerbijdrage en niet meer via een uitname uit het Gemeentefonds via de integratie-uitkering Sociaal Domein.

Per juni 2017 is er nog geen financiële garantstelling voor deze 3 organisaties, omdat bij meer dan 100 gemeenten de besluitvorming nog niet rond is.

Hierop heeft het ministerie van Volksgezondheid, Welzijn en Sport de verantwoordelijkheid genomen om deze organisaties toch onder de landelijke verantwoordelijkheid te laten vallen, met breed draagvlak van de 3 organisaties en de gemeenten. Bij de septembercirculaire 2017 zal er een uitname uit het Gemeentefonds plaatsvinden. Verwachting is dat dit voor de Gemeente Oude IJsselstreek ca. € 40.000 is.

Bijlage 1:

Meicirculaire 2017

De meicirculaire is volgens onderstaand tabel aangepast ten opzichte van de voorjaarsnota 2018.

De cijfers hebben betrekking op het huidige begrotingsjaar 2017, en de jaren voor de meerjarenbegroting 2018 t/m 2021. In onderstaande tabel vind u de effecten van de berekening voor komende jaren.

Effecten meicirculaire 2017 ten opzichte van de laatste verwerkte cijfers uit de Voorjaarsnota 2018 en decembercirculaire 2016

Meicirculaire 2017 vs Decembereirculaire 2016 (x € 1.000)		2017	2018	2019	2020	2021
A	Algemene uitkering	299	595	636	547	328
B	Loon en prijscompensatie	-	156	156	156	156
Integratie-uitkering 3 decentralisaties sociaal domein						
C	Decentralisatie WMO-AWBZ	188	347	346	387	377
C	Decentralisatie jeugd	126	332	332	387	431
C	Decentralisatie participatie	-218	-240	-224	-226	-319
Overige integratie- en decentralisatie uitkeringen						
D	Integratie uitkering WMO	46	85	85	86	236
D	Combinatiefuncties	-	-	-	-	-
D	Peuterspeelzaalwerk	-	-	-	-	-
D	VTH taken	-	-	-	-	-
D	Gezond in de stad	-	78	78	78	78
D	Voorschoolse voorziening peuters	-	-	-	-	22
D	Verhoogde asielinstroom partieel effect	114	-	-	-	-
D	Verhoogde asielinstroom participatie en integratie	63	-	-	-	-
D	Armoedebestrijding kinderen	-	3	3	3	3
Totaal afwijkingen		618	1.357	1.413	1.417	1.313

A; Algemene deel

Het algemene deel omvat het deel van het budget, waar de gemeente vrij over kan beschikken. De verschillen in de hoogte van de uitkering komen onder andere door:

- Actualisering van aantallen (bv aantal inwoners, bijstandsgerechtigden, woningen, etc).
- Accres. Het zogenaamd 'trap-op-trap-af' principe. Als het Rijk meer uitgeeft door prijs of volume ontwikkelingen, ontvangen de gemeenten ook meer algemene uitkering.

B; Loon en prijscompensatie

Compensatie voor loon- en prijsstijgingen en nieuw beleid. Het percentage voor loon- en prijsstijgingen voor 2018 is door het Rijk vastgesteld op 1,4%, ca. € 456.000. Bij de Voorjaarsnota 2018 is er voor € 300.000 aan loon- en prijscompensatie opgenomen, waardoor er nog € 156.000 blijft staan.

Aangezien de Algemene uitkering wordt begroot tegen constante prijzen, is alleen de loon- en prijscompensatie voor 2018 structureel verwerkt. De loon- en prijscompensatie zal ingezet worden om de loon- en prijsstijgingen op te vangen.

C; 3 Decentralisaties in het sociaal domein

De afwijkingen voor de 3 decentralisaties Sociaal Domein worden verrekend met de budgetten binnen het Sociaal Domein. De extra middelen voor de WMO-AWBZ en de Jeugd worden voornamelijk veroorzaakt door loon en prijsbijstellingen. De afwijkingen binnen de Participatie heeft te maken met de wijziging van verdeling van de WSW-middelen.

D; Overige integratie en decentralisatie uitkeringen

Integratie uitkering WMO

De stijging van de integratie-uitkering WMO wordt veroorzaakt door de loon en prijsbijstellingen.

Brede impuls combinatiefuncties

Het bedrag voor Brede impuls combinatiefuncties is bij de decembercirculaire vastgesteld op € 120.548 voor de Gemeente Oude IJsselstreek. Gezien het structurele karakter van de regeling en het beleid van de Gemeente is dit bedrag doorgezet voor de komende jaren. De feitelijke verdeling wordt echter vaak bekend bij de decembercirculaire voorafgaand aan een nieuw jaar.

Peuterspeelzaalwerk

Voor de gemeente Oude IJsselstreek is er al jaren een decentralisatie-uitkering versterking peuterspeelzaalwerk, ter hoogte van € 96.867. De regeling loopt af na 2017, dit is al verwerkt in de begrotingcijfers.

Vergunning, toezicht en handhaving taken (VTH)

De provinciale taken die bij de gemeenten zijn ondergebracht, worden voor de Oude IJsselstreek door de Omgevingsdienst Achterhoek (ODA) uitgevoerd. Vanaf 2018 is de bijdrage vanuit het Rijk verhoogd van € 113.776 naar € 130.363. Dit is al verwerkt in de begrotingcijfers.

Gezond in de stad

Het stimuleringsprogramma Gezond in de Stad (GIDS) wordt voortgezet voor de jaren 2018-2021. Bij de verdeling van de middelen wordt de gehanteerde systematiek voortgezet. Vanaf 2018 ontvangt de gemeente Oude IJsselstreek aan Gezond in de stad gelden € 78.224. In 2017 is dit € 80.000. Doel is om gemeenten met kwetsbare wijken extra ruimte te verschaffen om de gezondheid te verbeteren van mensen in een lage sociaal-economische positie.

Voorschoolse voorziening peuters

Rijk en gemeenten hebben bestuurlijke afspraken gemaakt over een aanbod voor alle peuters. Met de decentralisatie-uitkering Voorschoolse voorziening peuters wordt alle peuters de mogelijkheid gegeven om naar een voorschoolse voorziening te gaan. De Oude IJsselstreek ontvangt in 2017 een bedrag van € 44.487 olopend naar € 111.217 in 2020. De jaarlijkse stijging van € 22.000 wordt hiermee voor het jaar 2017 verwerkt.

Verhoogde asielinstroom

De decentralisatie-uitkering Verhoogde Asielinstroom is opgebouwd uit het partieel effect voor de eerstejaarsopvang en uit middelen voor participatie en integratie. In totaal stelt het Rijk hiervoor € 190,5 miljoen beschikbaar voor de jaren 2016 en 2017. In 2017 ontvangt de Oude IJsselstreek voor het partieel effect € 113.953 en voor participatie en integratie € 63.256. In de meicirculaire 2017 vindt de toekenning plaats op basis van de realisatiecijfers COA over de periode t/m april 2017. Daarnaast vindt er nog een afrekening plaats over maanden november en december over 2016.

Armoedebestrijding kinderen

Het Rijk heeft vanaf 2017 structureel € 85 miljoen aan gemeenten beschikbaar gesteld voor armoedebestrijding kinderen. Het beschikbare budget is verdeeld op basis van door het CBS ontwikkelde gegevens over kinderen met kans op armoede. In de memo Decemercirculaire hebben wij u hierover geïnformeerd. Door een actualisatie van de verdeling ontvangt de € 3.000 meer en betekent dit een bedrag van € 163.924.

Meicirculaire 2017 in cijfers x 1.000

Hieronder zijn de cijfers van de Meicirculaire 2017 in een totaaloverzicht verwerkt.

Meicirculaire 2017 (x € 1.000)	2017	2018	2019	2020	2021
Algemene uitkering	31.393	32.599	32.840	32.875	32.657
Loon en prijscompensatie	-	456	456	456	456
Integratie-uitkering 3 decentralisaties sociaal domein					
Decentralisatie WMO-AWBZ	6.011	6.098	6.036	6.065	6.055
Decentralisatie jeugd	8.167	8.438	8.446	8.522	8.566
Decentralisatie participatie	5.839	5.535	5.280	4.986	4.893
Overige integratie- en decentralisatie uitkeringen					
Integratie uitkering WMO	3.630	3.669	3.669	3.700	3.851
Combinatiefuncties	121	121	121	121	121
Peuterspeelzaalwerk	97	-	-	-	-
Huishoudelijke hulp toelage	-	-	-	-	-
VTH taken	114	130	130	130	130
Gezond in de stad	80	78	78	78	78
Voorschoolse voorziening peuters	44	67	89	111	133
Verhoogde asielinstroom partieel effect	114	-	-	-	-
Verhoogde asielinstroom participatie en integratie	63	-	-	-	-
Armoedebestrijding kinderen	161	164	164	164	164
Totaal Meicirculaire 2017	55.835	57.356	57.308	57.209	57.104

Stroomschema
Triage VEILIG THUIS
 bij huiselijk geweld, kindermishandeling en seksueel misbruik

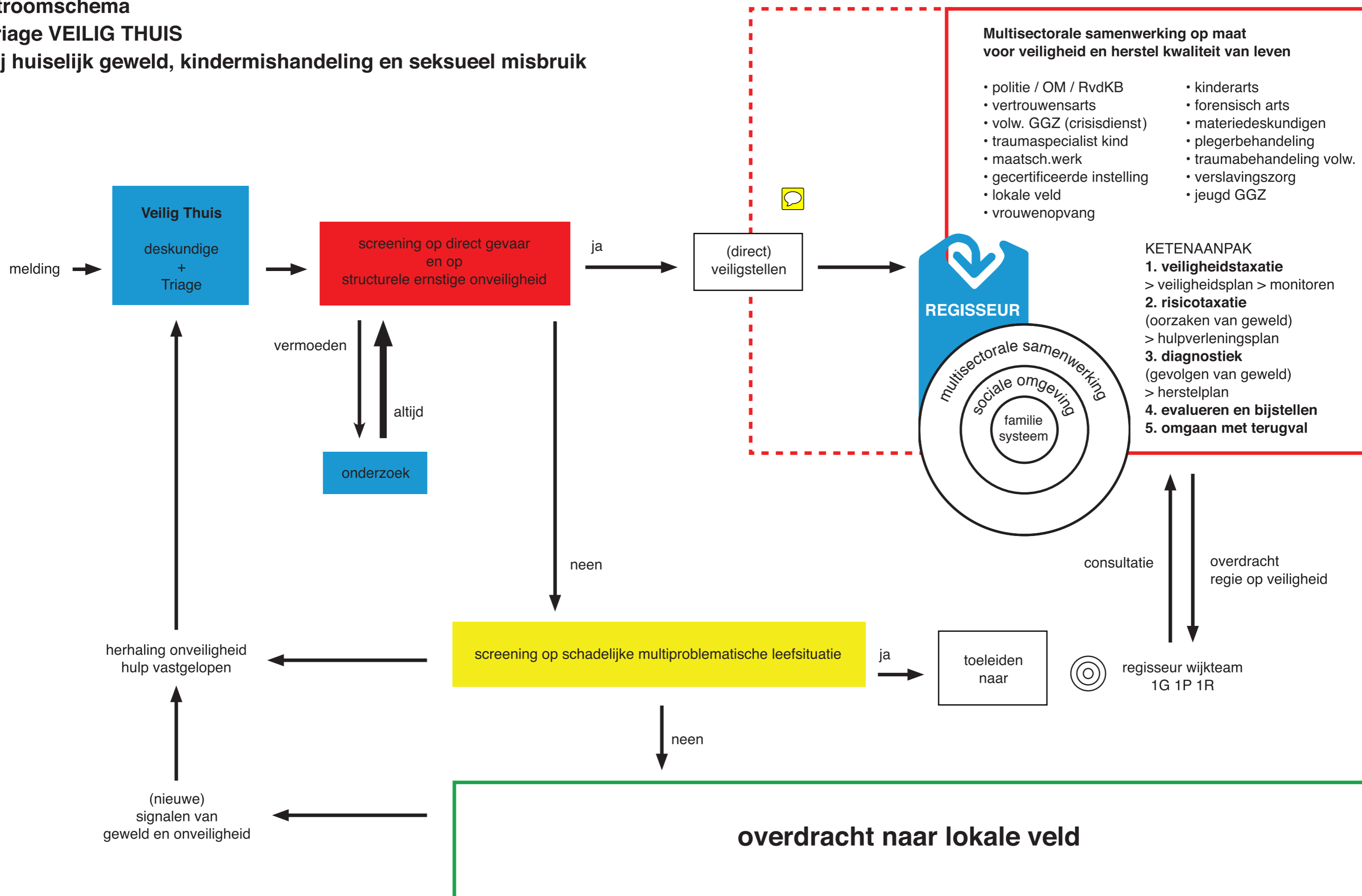

Actieve indicatiebesluiten per kwartaal Verzorgen, Verplegen en verhelpen

Meer cliënten begeleiding
K4 15 : 646
K4 16 : 708
+62 +9,5%

Aantal unieke cliënten daalt
K4 15 : 2623
K4 16 : 2586
-37 -1,4%

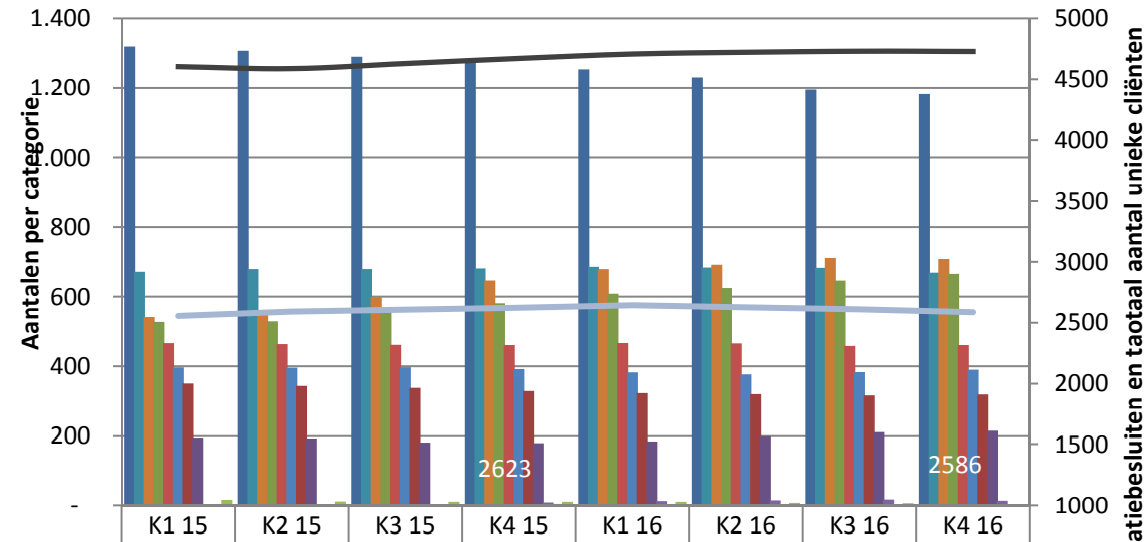

	K1 15	K2 15	K3 15	K4 15	K1 16	K2 16	K3 16	K4 16
Hulp bij huishouden	1.319	1.307	1.290	1.277	1.253	1.230	1.196	1.183
Parkeervoorziening	671	679	679	681	686	684	683	669
Begeleiding	541	549	599	646	679	692	711	708
Regiotaxi pasjes	527	529	559	581	608	625	646	665
Woonvoorzieningen	466	464	462	461	467	466	458	461
Rolstoel	397	396	397	392	383	377	383	390
Scootmobiel	351	344	338	329	323	320	317	319
Overige vervoersvoorz.	193	191	179	177	182	200	212	216
Maatjes	3	2	4	8	12	14	16	13
Verblijf	3	2	3	4	3	2	3	1
Persoonlijke verzorging	15	11	10	10	10	7	6	-
Totaal actieve indicaties	4603	4587	4629	4671	4708	4722	4731	4728
Totaal unieke cliënten	2556	2591	2607	2623	2643	2626	2610	2586

Aantallen actieve indicatiebesluiten Jeugdzorg

Aant. cliënten daalt
K4 15 : 528
K4 16 : 477
-51 -10%

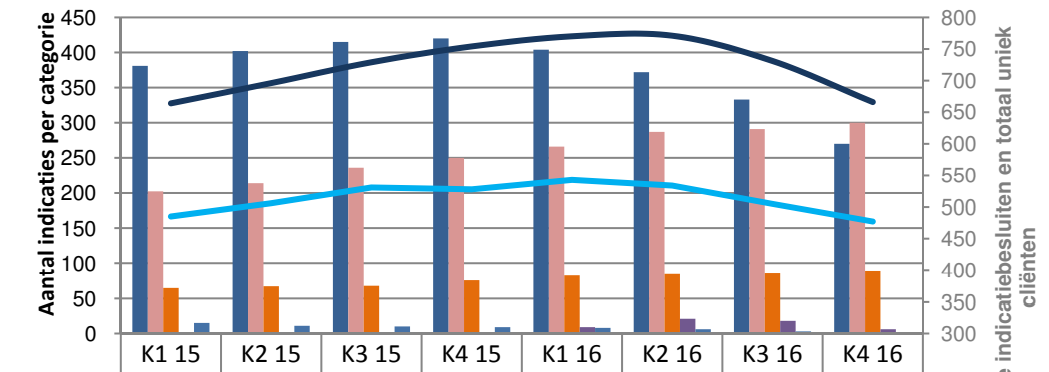

	K1 15	K2 15	K3 15	K4 15	K1 16	K2 16	K3 16	K4 16
Geestelijke gezondheid	381	402	415	420	404	372	333	270
Jeugdhulp	202	214	236	250	266	287	291	300
24 uurszorg	65	67	68	76	83	85	86	89
Kindergeneeskunde	0	0	0	0	9	21	18	6
Pers. verzorging (awbz)	15	11	10	9	8	6	3	0
Totaal aantal indicaties	664	696	729	754	770	771	731	666
Unieke cliënten	485	506	531	528	543	534	505	477

Participatie Aantal cliënten met uitkering (buig) OJ 2016 (jan-dec) + 2,7% Laborijn tot. +5,5%

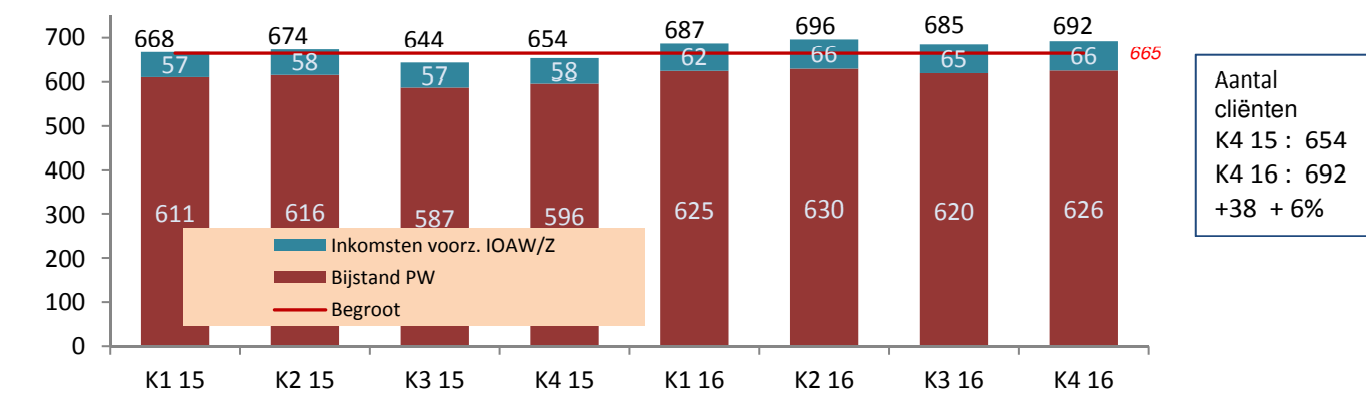

Aantal cliënten
K4 15 : 654
K4 16 : 692
+38 +6%

Aantal keukentafelgesprekken en inkomende telefoon gesprekken per kwartaal (alleen zorggerelateerde inkomende telefoon gesprekken (2016))

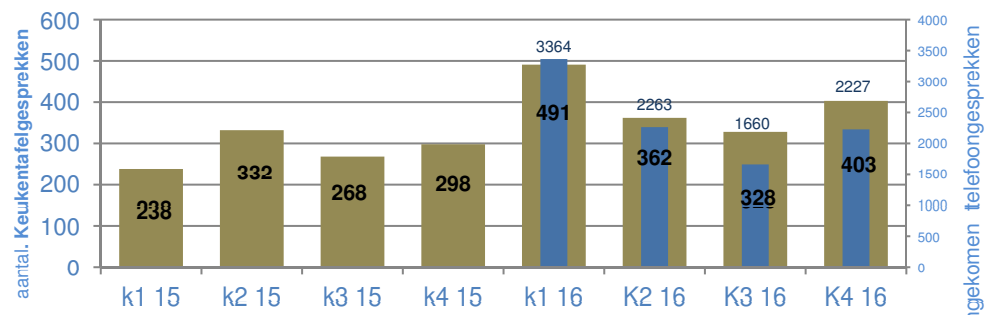

In 2015 in totaal 1136 keukentafel gesprekken.
In 2016 in totaal 1584 keukentafel gesprekken*. (+39% tov 2015)
* excl. 1300 gesprekken gevoerd door Treve

Keukentafel gesprekken per jaar

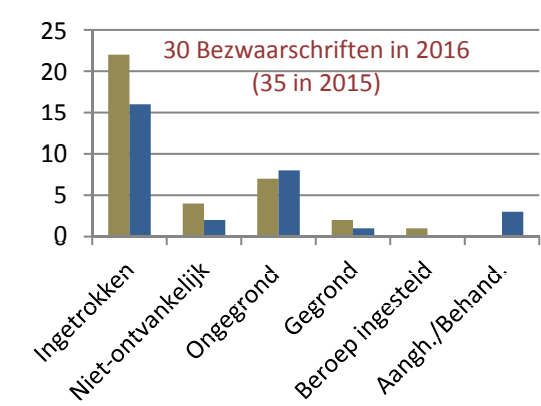
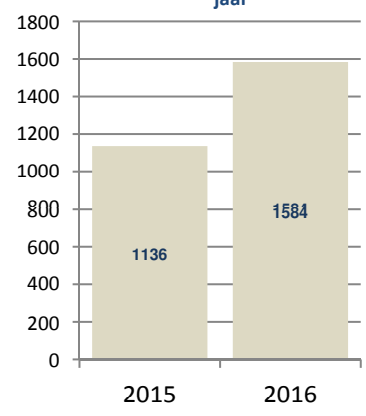

Bezwaarschriften sociaal domein

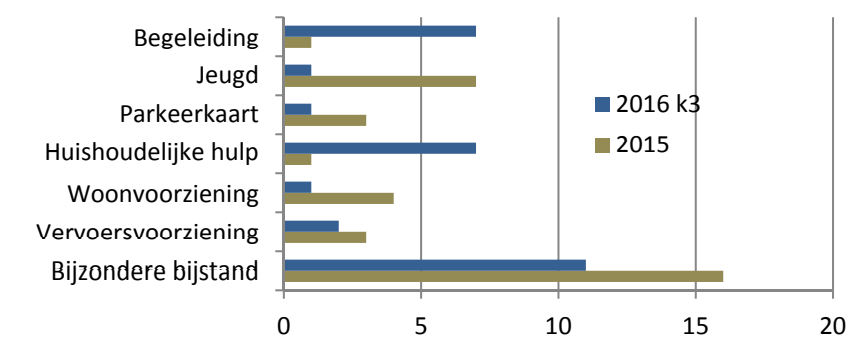

Kwartaalmonitor 1e, 2e, 3e & 4e kwartaal 2016

Cijfers gebaseerd op verschillende bronnen en waar mogelijk op basis van beschikte zorg.

Thema	1e Kwartaal			2e Kwartaal			3e Kwartaal			4e Kwartaal			Prognose 2016			
	Begroot	2016	% t.o.v. begr.	Begroot	2016	% t.o.v. begr.	Begroot	2016	% t.o.v. begr.	Begroot	2016	% t.o.v. begr.	Begroot	Verwacht	Verschil	% tov begr.
Opvoeden, leren en ontwikkelen	465.600	702.774	-51%	465.600	1.716	100%	465.600	1.124.469	-142%	465.600	200.209	57%	1.862.399	2.029.100	-166.701	-9%
Uitvoering Participatiewet	4.397.010	4.517.168	-3%	4.397.010	3.954.182	10%	4.397.010	4.083.098	7%	4.397.010	4.882.869	-11%	17.588.041	17.965.300 *	-377.259	-2%
Minima en schuldhulp	85.625	115.695	-35%	85.625	111.867	-31%	85.625	86.820	-1%	85.625	81.091	5%	342.500	395.500	-53.000	-15%
Bijzonder bijstand	134.622	100.846	25%	134.622	193.941	-44%	134.622	135.749	-1%	134.622	183.790	-37%	538.489	614.300	-75.811	-14%
Kwijtschelding gem belastingen	27.500	38.082	-38%	27.500	187.224	-581%	27.500	37.303	-36%	27.500	-97.622	455%	110.000	165.000	-55.000	-50%
Werken, verdienen en uitgeven	4.644.758	4.771.791	-3%	4.644.758	4.447.214	4%	4.644.758	4.342.970	6%	4.644.758	5.050.128	-9%	18.579.030	19.140.100	-561.070	-3%
Samenleven en meedoen	200.666	133.522	33%	200.666	237.810	-19%	200.666	165.793	17%	200.666	302.400	-51%	802.664	839.600	-36.936	-5%
Gezond leven, bewegen en ontspannen	590.444	935.952	-59%	590.444	970.968	-64%	590.444	644.124	-9%	590.444	-212.594	136%	2.361.774	2.338.500	23.274	1%
Wonen en veilig leven	22.937	22.454	2%	22.937	91.612	-299%	22.937	-42.100	284%	22.937	13.604	41%	91.748	85.600	6.148	7%
Huishoudelijke hulp natura	382.306	345.297	10%	382.306	349.991	8%	382.306	357.691	6%	382.306	367.084	4%	1.529.225	1.420.100 **	109.125	7%
Huishoudelijke hulp pgb	460.388	457.804	1%	460.388	442.525	4%	460.388	417.312	9%	460.388	399.286	13%	1.841.550	1.717.000 **	124.550	7%
Leef- & woonvoorzieningen	130.146	-5.007	104%	130.146	58.301	55%	130.146	125.318	4%	130.146	106.156	18%	520.585	284.700	235.885	45%
Ondersteuning individueel & groep	1.019.007	1.023.461	0%	1.019.007	1.050.090	-3%	1.019.007	1.094.865	-7%	1.019.007	1.032.389	-1%	4.076.026	4.200.800 **	-124.774	-3%
Jeugd pgb	362.933	158.000	56%	362.933	120.000	67%	362.933	105.000	71%	362.933	83.000	77%	1.451.732	466.000	985.732	68%
Jeugd zin	1.761.482	1.628.357	8%	1.761.482	1.740.074	1%	1.761.482	1.628.669	8%	1.761.482	1.636.789	7%	7.045.927	6.633.889 **	412.038	6%
Verzorgen, verplegen en verhelpen	4.116.261	3.607.912	12%	4.116.261	3.760.980	9%	4.116.261	3.728.855	9%	4.116.261	3.624.703	12%	16.465.045	14.722.489	1.742.556	11%
Sociaal Domein algemeen	304.895	371.094	-22%	304.895	343.654	-13%	304.895	248.739	18%	304.895	320.263	-5%	1.219.578	1.283.544	-63.966	-5%
Totaal sociaal domein	10.345.560	10.545.499	-2%	10.345.560	9.853.954	5%	10.345.560	10.212.850	1%	10.345.560	9.298.714	10%	41.382.238	40.438.933	943.305	2%

* Compensatie uitkering (vangnet) 2015 van €530,989 is niet in deze cijfers opgenomen.

Kosten uitvoering participatieweg meegenomen.

** Prognose op basis van beschikte zorg.

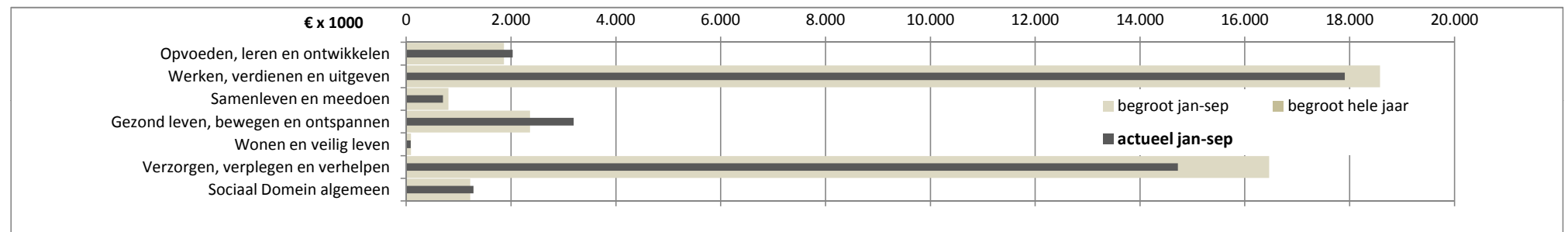

Overzicht regelingen minima

Bijzondere bijstand

De gemeente ondersteunt huishoudens met een laag inkomen. Zo kunnen deze huishoudens toch de echt noodzakelijke uitgaven doen. Bijzondere bijstand is bedoeld voor bijzondere noodzakelijke kosten die niet via een andere regeling vergoed worden, bijvoorbeeld kosten in verband met ziekte, een verhuizing of echtscheiding.

Of iemand voor bijzondere bijstand in aanmerking komt, hangt af van inkomen en vermogen.

BBZ of zelfstandige

Iemand met een BBZ uitkering kan een beroep doen op bijzondere bijstand en de daaraan gerelateerde regelingen. Iemand met een BBZ uitkering wordt daarbij gelijk gesteld aan iemand met een bijstandsuitkering.

Zelfstandigen (en ZZP) zonder uitkering BBZ kunnen geen beroep doen op bijzondere bijstand.

Kwijtschelding gemeentelijke belastingen

Voor kwijtschelding gemeentelijke belastingen gelden dezelfde uitgangspunten, hoewel de toetsingscriteria enigszins afwijken van de normering bijzondere bijstand.

Inkomen en vermogen

Bedraagt het inkomen meer dan 110% van de toepasselijke bijstandsnorm, dan wordt **35%** van dat meerinkomen als draagkracht in aanmerking genomen.

Gehuwdennorm 21-pensioen	100%	110%
Gehuwden, 21-65 jaar	€ 1.333,78	€ 1.467,16
Alleenstaande 21-pensioen		
Alleenwonend	€ 933,65	€ 1.027,02
Alleenst.ouder 21-pensioen		
Alleenwonend	€ 933,65	€ 1.027,02
Ouderen normen		
Gezin, min 1 pers. 65 jaar	€ 1.432,66	€ 1.575,93
Alleenstaand (ouder)	€ 1.048,93	€ 1.153,82

Het vermogen van de aanvrager wordt ten volle als financiële draagkracht aangemerkt voor zover dat hoger is dan de vermogensgrens genoemd in artikel 34 van PW. Met betrekking tot het vermogen, van de door de belanghebbende of zijn gezin in eigendom bewoonde woning met bijbehorend erf, zijn de regels van de PW van overeenkomstige toepassing.

Vermogensvrijlating			
Alleenstaande	€ 5.940,00	Woning	€ 50.100,-
Alleenstaand ouder / Gezin	€ 11.880,00	Woning	€ 50.100,-

Bijzondere bijstand is mogelijk voor:

- *Compensatie verplichte eigen risico*

Om in aanmerking te komen voor compensatie van het verplichte eigen risico van 2017 (€ 85,00) moet tenminste een bedrag van € 200,00 in rekening gebracht zijn. De tegemoetkoming voor 2017 bedraagt eenmalig € 200,00 per persoon. Er wordt geen bijzondere bijstand toegekend voor (een deel van) het vrijwillig afgesloten eigen risico.

- *Bril of lenzen*

Voor een complete bril gelden de volgende bedragen: bril met sterkte of contactlenzen € 150,00 per twee kalenderjaren. Eventuele meerkosten blijven voor eigen rekening. De vergoeding van de zorgverzekeraar wordt op de bijzondere bijstand in mindering gebracht.

- *Bewindvoering*

De noodzaak van onder bewindstelling staat vast als de kantonrechter de onder bewindstelling heeft uitgesproken. Tenzij de kantonrechter anders bepaalt, wordt de hoogte van de bijzondere bijstand gebaseerd op de tarieven van het Landelijk Overleg Vakinhoud Civiel en Kanton (LOVCK).

- *Hoortoestellen*

De aanschaf van een hoortoestel wordt door de zorgverzekeraar in principe vergoed. De voor eigen rekening blijvende eigen bijdrage tot een maximum van € 200,00 per gehoorapparaat kunnen eenmaal per 5 jaar via de bijzondere bijstand worden vergoed.

- *Meerkosten warme maaltijd*

Mogelijk als iemand:

- Op medische gronden niet in staat is een eigen maaltijd te bereiden en geen beroep kan doen op gebruikelijke zorg door een partner of inwonende kinderen en;
- Gebruik maakt van een maaltijdenvoorziening/vaste leverancier.

De gemiddelde kosten van een warme, koelverse of diepvriesmaaltijd bedragen in 2017 € 7,00 voor een voor- en hoofdgerecht. De bijzondere bijstand wordt per maaltijd vastgesteld op € 3,50. Het overige wordt als algemeen gebruikelijke kosten beschouwd.

- *Eigen bijdrage tandartskosten*

Voor de eigen bijdrage van tandartskosten kan bijzondere bijstand worden verleend. Bij het bepalen van de hoogte van de bijzondere bijstand wordt ervan uitgegaan dat over een aanvullende verzekering tegen tandartskosten wordt beschikt. Er kan dan slechts bijzondere bijstand worden verleend voor dat deel van de kosten dat voor eigen rekening was gebleven, als wel aanvullend zou zijn verzekerd. Het maximum jaarbedrag bijzondere bijstand voor tandartskosten bedraagt per volwassene € 350,00 en voor kinderen € 500,00 per jaar.

- *Vervoerskosten*

Voor bezoek aan arts en/of therapeut binnen de gemeente is geen reiskostenvergoeding mogelijk. Dit wordt tot de algemeen gebruikelijke kosten gerekend. Voor noodzakelijke medische behandelingen buiten de gemeente, indien deze aantoonbaar niet binnen de gemeente kunnen plaatsvinden, bedraagt de bijzondere bijstand op basis van werkelijke kilometers van huisadres tot adres behandelaar € 0,18 per kilometer wanneer met eigen vervoer wordt gereisd. Reizen met de buurtbus, Zoov, Valys of openbaar vervoer worden vergoed.

- *Rechtsbijstand*

De Centrale Raad van Beroep heeft in een uitspraak vastgesteld dat de gemeente de noodzakelijkheid van het voeren van de procedure niet mag beoordelen, omdat de noodzaak al is beoordeeld op grond van de Wet op de rechtsbijstand.

Wanneer iemand via het Juridisch Loket is doorverwezen, krijgt men een korting van € 53,00 op de eigen bijdrage. Indien iemand ervoor kiest om niet eerst advies te vragen bij het Juridisch loket, maar direct naar een advocaat te gaan, wordt de korting op mindering gebracht op de bijzondere bijstand.

Bijzondere bijstand is niet mogelijk voor:

- *Medische kosten (medicijnen)*

Via de wettelijk verplichte basisverzekering (Zvw) en het daaruit voortvloeiende Geneesmiddelenvergoedingssysteem (GVS) worden de goedkoopst adequate medicijnen volledig vergoed. In beginsel wordt de Zvw beschouwd als een voorliggende, toereikende en passende voorziening. Als voor geneesmiddelen die onder het GVS vallen een eigen bijdrage verschuldigd is, kan bijzondere bijstand in de kosten van de eigen bijdrage verleend worden.

- *Verhuiskosten/vervanging of aanschaf duurzame gebruiksgoederen*

De kosten, die verband houden met een verhuizing of (her)inrichting behoren tot de incidenteel

voorkomende algemeen noodzakelijke kosten van het bestaan. Dergelijke kosten moeten worden voldaan uit de bijstandsuitkering of het daarmee in hoogte vergelijkbare inkomen, hetzij door middel van reservering, hetzij door gespreide betaling achteraf.

Als er sprake is van bijzondere omstandigheden, kan tot op zekere hoogte wel bijzondere bijstand worden verleend (in de vorm van een lening of borgtocht). Van bijzondere omstandigheden kan worden gesproken, als een verhuizing of (her)inrichting dermate noodzakelijk is, dat uitstel hiervan tot ongewenste situaties leidt. Hierbij moet de mogelijkheid om geld te reserveren hebben ontbroken en de mogelijkheid van gespreide betaling achteraf niet bestaan.

Uitgangspunt is dat iedereen van 18 jaar en ouder recht heeft op zelfstandige huisvesting. Als iemand voor het eerst zelfstandig gaat wonen, wordt geacht dat hiervoor geld is gereserveerd.

- **Babyuitzet**

De kosten van een babyuitzet behoren tot de incidenteel voorkomende algemeen noodzakelijke bestaanskosten. Deze kunnen worden voldaan uit een inkomen ter hoogte van de toepasselijke uitkering algemene bijstand, hetzij door middel van reservering vooraf, hetzij door middel van gespreide betaling achteraf. Dit betekent dat er geen bijstandsverlening mogelijk is voor deze kosten.

- **Verblijfsvergunning**

De legeskosten in verband met de verlenging van de verblijfsvergunning behoren tot de incidenteel voorkomende algemeen noodzakelijke kosten van het bestaan. Deze kosten dienen uit de bijstandsnorm te worden voldoen.

- **Naturalisatiekosten**

De kosten voor naturalisatie worden als niet noodzakelijk aangemerkt. De gemeente verstrekt hier geen bijzondere bijstand voor.

Participatie toeslag

Een persoon heeft een langdurig laag inkomen als bedoeld in artikel 36, eerste lid, van de Participatiewet als gedurende de referentieperiode het in aanmerking te nemen inkomen niet hoger is dan 110% van de toepasselijke bijstandsnorm. Als criterium voor langdurig wordt een periode van 3 jaar genomen. Er zijn uitzonderingen.

Bedragen

Een individuele inkomensvoet bedraagt per kalenderjaar:

- € 350,- voor een alleenstaande;
- € 425,- voor een alleenstaande ouder;
- € 500,- voor gehuwden.

Meedoenfonds

Het Meedoenfonds is bedoeld voor iedere inwoner van de gemeente met een inkomen tot maximaal 110% van de voor hem geldende bijstandsnorm en een vermogen dat niet hoger is dan de voor hem geldende vrijlating. Voor studenten en scholieren met een inkomen uit Studiefinanciering of de WTOS 18+ geldt de regeling niet. Er kan een bijdrage worden verleend voor de kosten van:

- Lidmaatschappen, contributies en vaste bijdragen in verband met actieve, regelmatige deelname aan activiteiten van:
 - muziek-, toneel- en zangverenigingen, muziekschool;
 - sportverenigingen;
 - jeugdwerk, jeugdclubs en scouting.
- Uitgaven aan (sport)kleding, materialen, uniformen etc. die nodig zijn voor deze verenigingen.
- Abonnementen van zwembaden en bibliotheken.
- Uitgaven in verband met:
 - sociaal-culturele activiteiten gericht op ouderen en gehandicapten
 - lidmaatschap vrouwenverenigingen, buurtverenigingen en ouderenbonden
 - lidmaatschap volkstuinverenigingen, hobbyclubs.

Uitsluitend voor ouderen vanaf 65 jaar en gehandicapten komen ook kosten in aanmerking voor een bijdrage bij een abonnement op dagblad of weekblad.

Bedragen Meedoenfonds

De hoogte van de bijdrage is gelijk aan de kosten van de activiteiten. Daarbij geldt een maximum van € 115,- per persoon per jaar. Voor elk gezinslid vanaf 4 jaar kan een bijdrage aangevraagd worden.

Regeling toelage schoolgaande kinderen

De regeling is bestemd voor gezinnen met een of meerdere schoolgaande kinderen van 4 tot en met 17 jaar met een inkomen niet hoger dan 110 % van de bijstandsnorm en een vermogen niet hoger dan het vrij te laten vermogen op grond van de Participatiewet. Voor de toekenning van de toelage hoeven geen bewijsstukken van kosten te worden overlegd.

Bedragen

- € 50,00 per schooljaar per kind dat basisonderwijs volgt;
- € 150,00 per schooljaar per kind dat voortgezet en/of middelbaar onderwijs volgt.
- Indien een kind in augustus overstapt naar het middelbaar onderwijs wordt er voor dat kalenderjaar een bedrag van in totaal € 100,00 toegekend.

Regeling Computers voor kinderen op het middelbaar onderwijs

De regeling is bestemd voor gezinnen met een inkomen niet hoger dan 110 % van de bijstandsnorm en een vermogen niet hoger dan het vrij te laten vermogen op grond van de Participatiewet en met 1 of meerdere kinderen die naar het voortgezet onderwijs gaan (tussen 12 en 18 jaar). De regeling is eenmalig, m.u.v. grote gezinnen. Daarvoor geldt een afwijkende regeling:

- Kinderen < 18 jaar op voortgezet onderwijs
- 1 kind = 1 computer
- 2 kinderen = 1 computer
- 3 kinderen = 2 computers
- 4 kinderen = 2 computers
- 5 kinderen = 3 computers
- 6 kinderen = 3 computers

Bedragen

De tegemoetkoming voor de computer, laptop of tablet bedraagt maximaal € 300,-. Er kan geen tegemoetkoming of bijzondere bijstand worden verstrekt voor de kosten van vervanging, uitbreiding of reparaties aan de geleverde computer.

Memo actieve informatieplicht

Aan: gemeenteraad

Cc:

Van: college van B&W

Datum: 13 juni 2017

Kenmerk: 17ini01793

Onderwerp: uitvoeringsplan lokale inbedding Ring van Europese IJzersteden

Als bijlage leest u het uitvoeringsplan lokale inbedding Ring van Europese IJzersteden.

Dit uitvoeringsplan geeft een toelichting op de verhoging van het bedrag voor de Ring van Europese IJzersteden tot € 30.000,00 met ingang van 2018 zoals aangegeven in de Voorjaarsnota. Deze wordt tijdens de raadsvergadering op 06 juli besproken.

Uitvoeringsplan lokale inbedding Ring van Europese IJzersteden



Ring of the European Cities of Iron Works

13 juni 2017

gemeente
Oude IJsselstreek

1. Inleiding

Op 30 juni 2005 is de gemeente Oude IJsselstreek lid geworden van de Ring van Europese IJzersteden. Deze internationale vereniging heeft op dit moment 18 leden in 11 verschillende Europese landen. Dit zijn:

Noorwegen	Øvre Eiker	Oekraïne	Donetsk, Ivano Frankivsk
Finland	Mynämäki	Tsjechië	Lipnik nad Bečov
Rusland	Ulyanovsk	Duitsland	Kolbermoor, Stolberg, Friesoythe, Olbernhau
Frankrijk	Arles-sur-Tech	Oostenrijk	Ybbsitz, Bad Hall
Spanje	Campdevánol	Italië	Pratovecchio Stia, Bienno, Acireale
Nederland	Oude IJsselstreek		

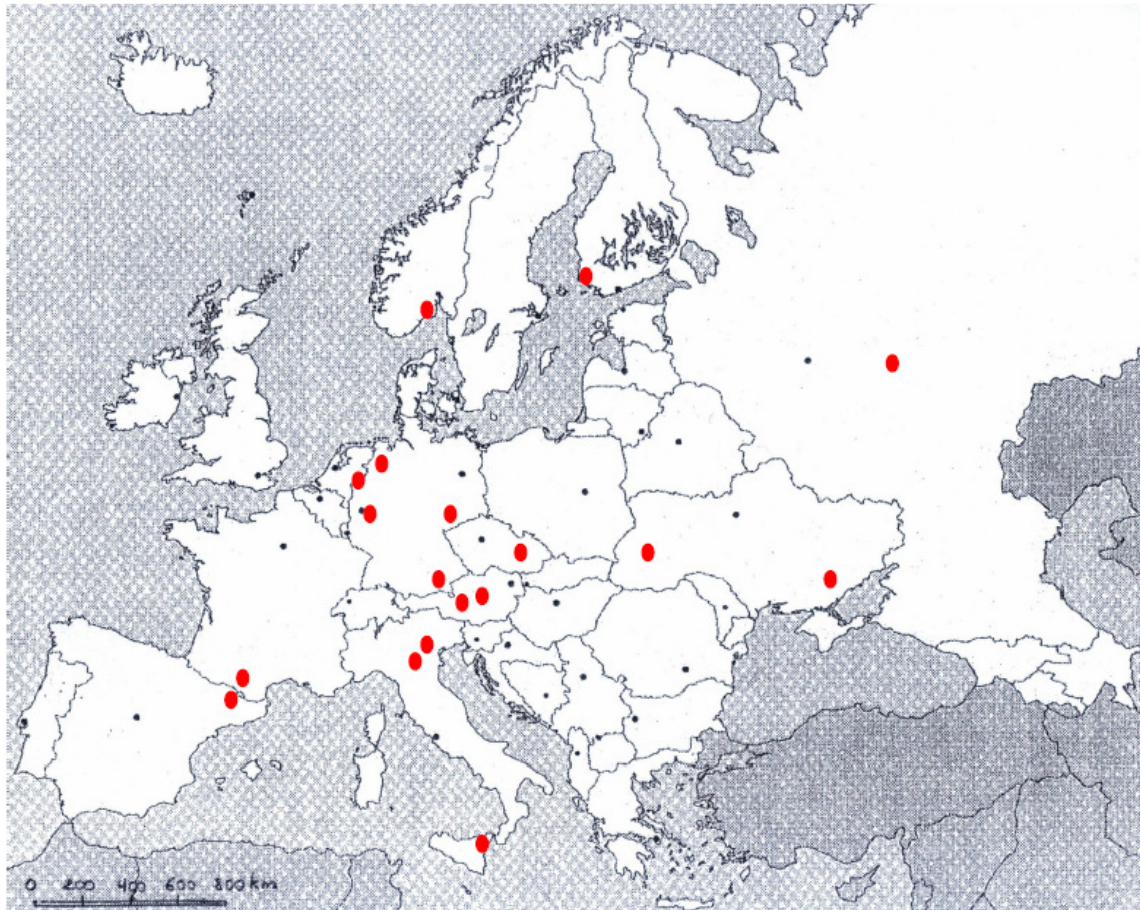

Drijfveer voor het lidmaatschap van deze vereniging was de mogelijkheid om samen te werken met andere Europese steden/gemeenten die een cultuurhistorische verbondenheid hebben met ijzer en ijzerproducten. Ieder jaar wordt in een van de steden van de Ring een jaarvergadering gehouden waarbij de toekomstplannen worden besproken. Uitwisseling van kennis en ervaring, luisteren, leren, inspiratie en ontmoeting zijn belangrijke peilers van deze jaarvergadering, die steeds in een andere deelnemende gemeente wordt georganiseerd. Gemeente Oude IJsselstreek was in 2010 gastheer van deze jaarvergadering.

Doel:

1. De vereniging leidt tot verbindingen tussen (ambachtelijke) vaklieden, kunstenaars, politici, verenigingen, onderwijs en bedrijven;
2. Het lidmaatschap stelt de gemeente in staat om internationale ervaringen te delen, culturele overeenkomsten en - verschillen te delen en deel te nemen in projecten die voor onze gemeente van belang zijn. Het ijzer verbindt en geeft kansen om gemeenschappelijke belangen vanuit de sociaaleconomische, educatieve, culturele en toeristische invalshoek op te pakken;

3. Een gezamenlijke aanpak en samenwerking is belangrijk voor de projectsubsidies die bij de EU worden ingediend. Daarnaast is het van belang om ook de andere kansrijke vormen van samenwerking te onderzoeken en te gebruiken;
4. Belangenorganisaties, kunstenaars, ondernemers en groepen geïnteresseerde burgers worden betrokken bij de stedenband.
5. Kinderen interesseren voor technische beroepen basis onderwijs en voortgezet onderwijs.
6. De verbinding maken tussen oude techniek en nieuwe techniek.

2. Hoe willen we invulling geven aan het lidmaatschap?

De afgelopen periode is nagedacht over invulling van het lidmaatschap van de Ring. Er is een collegevoorstel en memo gemaakt die in januari 2015 via een informerende raadsrotonde werden toegelicht en besproken met de raadsleden. Tijdens deze informerende raadsrotonde werd via presentaties door verschillende personen, een informatieve toelichting gegeven op de memo van oktober 2014. Geconcludeerd is dat de maakindustrie en het thema ijzer historisch gezien erg belangrijk zijn voor onze regio. Op dit gebied zijn meer verbindingen mogelijk; er is meer uit de Ring, als middel daartoe, te halen. Afgesproken werd hoe de Ring lokaal beter kon worden ingebed. Hoe zoeken we de meerwaarde? Dit uitvoeringsplan is de uitkomst van deze verkenning.

Om de genoemde doelen lokaal te realiseren hebben we bij 3.2 en 3.3 een opsomming gegeven van de activiteiten. We richten ons hierbij met name op:

1. cultuur in verbinding met erfgoed;
2. educatie/ scholing/ onderwijs;
3. economie en werkgelegenheid;
4. toeristische routes rond ijzer en industrie;
5. maatschappelijke participatie

3. Hoe willen we onze doelstellingen bereiken?

We willen meer inhoud geven aan ons lidmaatschap van de Ring van Europese IJzersteden, dan alleen deelnemen aan de jaarvergadering. Samen met samenwerkingspartners uit onze gemeente is een uitvoeringsplan lokale inbedding van de Ring opgesteld. Aan de hand van dit uitvoeringsplan gaan we activiteiten ontplooiën op het gebied van:

- Het onder de aandacht brengen van het netwerk Ring van Europese IJzersteden bij onderwijs, inwoners en bedrijven in de gemeente;
- Verbinding van de historie van ijzer met onderwijs, economie, toerisme, kunst en cultuur.

3.1 Wat doen we internationaal?

- We nemen deel aan de jaarlijkse vergadering en van de Ring van Europese IJzersteden.
- In dat kader onderhouden we het stedennetwerk.
- Als voor maatschappelijke vraagstukken een partner gemeente behoefte heeft aan kennis of kennisuitwisseling reageren we daar positief op.
- DRU Industriepark is ankerpunt in het project European Routes of Industrial Heritage (ERIH). Dit betreft voornamelijk PR en marketing. Het ankerpunt is verplicht tot het uitzetten van regionale routes. Zie verder ad 3.3 IJzeroute.
- Mogelijkheid benutten om EU projecten te initiëren / financieren.
- De smid die namens Oude IJsselstreek deelneemt in het uitvoeringsplan is contactpersoon voor het netwerk Internationaler Fachverband Gestaltender Schmiede (IFGS). Deze smid geeft feed back over zaken die van belang zijn voor het uitvoeringsplan.
- De samenwerkingspartners organiseren gezamenlijk 1x per 4 jaar een "heavy metal festival" (voor het eerst in 2021). Dit festival heeft ook een nationaal en regionaal / lokaal karakter.
- Gemeente Oude IJsselstreek biedt in de jaarvergadering van de Ring in oktober 2017 aan om in 2021 gastheer voor de jaarvergadering Ring van Europese IJzersteden te zijn.

3.2 Wat doen we nationaal?

- De smid die namens Oude IJsselstreek deelneemt in het uitvoeringsplan is contactpersoon voor het netwerk Nederlands Gilde voor Kunstsmeden (NGK). Belangrijk hierbij is het onder de aandacht brengen van het lidmaatschap en activiteiten van Oude IJsselstreek in de Ring. De smid geeft feed back over zaken die van belang zijn voor het uitvoeringsplan.
- Onder de aandacht brengen van ijzer gerelateerde evenementen, die op andere plekken in Nederland georganiseerd worden, bij onze inwoners en partners in de Ring.

3.3 Wat doen we lokaal / regionaal?

Algemeen:

- Regionaal en Euregionaal onderzoeken we of er andere samenwerkingspartners in de Achterhoek en het Duitse grensgebied te vinden zijn op het gebied van metaalbewerking.
- We stimuleren het opzetten van een netwerk met specialisten in de metaalambachten.
- Economie en werkgelegenheid wordt nog verder uitgewerkt. Hierover zal overleg gevoerd worden met onze beleidsadviseurs economie en het bedrijfsleven/ maakindustrie (wellicht ook met het bedrijfsleven van onze partnergemeenten).
- Inventariseren van succesvolle maatschappelijke projecten bij lidgemeenten in de Ring en onderzoeken of deze ook toepasbaar zijn in Oude IJsselstreek.

Concreet:

- De IJzerroute wordt in een app geupdate als autoroute (regionaal) en als fietsroute (lokaal). Waar mogelijk wordt de route gecombineerd met Schabraqmeubilair en kunstwerken OerKracht. Zie verder ad 3.1 DRU Industriepark.
- We ondersteunen de aandacht van de jeugd voor techniek en technische ambachten. Hierbij wordt in eerste instantie gedacht aan de volgende spelers c.q. organisaties; Anton Tijdingschool, ICER, de koperslager, de smid, het Almende College Isala Technasium, Nederlands IJzermuseum, Breekijzer, de kinderuniversiteit (onderdeel van het Leonardo da Vinci project) en basisonderwijs (Wijzer door IJzer)
- In het eerste jaar, 4x een techniek dag in ICER. 3x voor jongeren (van basisonderwijs t/m voortgezet onderwijs) en 1x voor volwassenen. Voor deze dagen moet een plan uitgewerkt worden door de hierboven onder bullit zes genoemde personen en organisaties.
- Opstellen van een promotie- en marketingprogramma (inclusief communicatie- en informatiestrategie). Het bedrijfsleven, onderwijs en inwoners informeren over activiteiten in het kader van de Ring

3.4 Evaluatie van het uitvoeringsprogramma

- Ieder jaar evalueren we het uitvoeringsplan op effect en resultaat. Op basis hiervan passen we de planning en / of het uitvoeringsplan voor de komende jaren aan. Het college en de gemeenteraad worden jaarlijks over de evaluatie geïnformeerd.

4. Met wie werken we samen?

Inhoud geven aan het lidmaatschap kunnen we als gemeente niet alleen. Hiervoor is samenwerking nodig met diverse partijen zoals ambachtslieden, onderwijs, ICER, Nederlands IJzermuseum en ondernemers. Belangrijk is dat we van elkaar weten wat onze rollen zijn en wat we van elkaar kunnen verwachten. Met een aantal partijen is hierover overleg gevoerd en is gekomen tot de volgende verdeling:

1	ICER	<ul style="list-style-type: none">• Ondersteunend, meedenkend, faciliterend.• Activiteiten vanuit de Ring kunnen leiden tot dynamische programmering van activiteiten bij ICER.
2	Nederlands IJzermuseum	<ul style="list-style-type: none">• Voorlichtend, educatief, organiserend.• Belichting van de functie van metaal van verleden naar toekomst inclusief het belang van de regio hierin.• Inzet van vrijwilligers.

3	Breekijzer	<ul style="list-style-type: none"> • Is betrokken bij en neemt deel aan onderdelen in het uitvoeringsplan.
4	Specialisten in metaalambachten	<ul style="list-style-type: none"> • Contactpersoon in diverse netwerken. • Initiërend, ondersteunend, uitvoerend aan onderdelen uit het uitvoeringsplan.
5	Gemeente	<ul style="list-style-type: none"> • Coördinerend, faciliterend, initiërend. • De gemeente is lid van de Ring van Europese IJzersteden.
6	Onderwijs	<ul style="list-style-type: none"> • Basisonderwijs (verloopt via ICER en NIJM). • Almende College: internationalisering projecten • Almende College: Technasium Isala • Voortgezet onderwijs, Anton Tijdinkschool, Graafschapcollege. Hiermee gaan we nog in gesprek.
7	Bedrijfsleven	<ul style="list-style-type: none"> • Er kunnen nieuwe partners aansluiten. Hierover gaan we nog met het bedrijfsleven in gesprek.
8	VVV/Achterhoek Toerisme	<ul style="list-style-type: none"> • Promotioneel. • Samenwerking in samenstellen van arrangementen.

5. Wat mag het kosten?

Het huidige budget is afgestemd op deelname aan de jaarvergadering van de Ring en contributie lidmaatschap (totaal € 7.000,00). Om toegevoegde waarde aan ons lidmaatschap te creëren zullen er meer activiteiten moeten worden ontplooid. Daardoor is een verhoging van het budget noodzakelijk. Uit dit budget zullen de kosten voor de uitvoering van de activiteiten zoals genoemd bij punt 3 worden betaald. Het jaarlijks benodigd budget wordt geraamd op € 30.000,00.

In 2021 wil Oude IJsselstreek de jaarvergadering in combinatie met een “heavy metal festival” organiseren. Voor dat jaar zal er een specifieke begroting moeten worden opgesteld.

6. Vervolgacties

Uitvoering van het uitvoeringsplan zal worden opgepakt door een projectgroep die bestaat uit afgevaardigden van de deelnemende partijen. De leden van de projectgroep stemmen de uitvoering met elkaar af en overleggen tweemaandelijks over de resultaten en de voortgang. Op basis van ervaring zal in de toekomst een definitieve frequentie van vergaderen worden vastgesteld. De gemeente Oude IJsselstreek faciliteert de bijeenkomsten van de projectgroep.

Effecten bij handhaven of wijzigen huidige inkomensnorm.

Inleiding

Iedere gemeente in Nederland heeft inwoners met een beperkt maandelijks budget. Het gaat dan vooral om mensen in de bijstand of mensen met een laag inkomen omdat zij weinig uren werken of een laag uurloon hebben. Om deze inwoners te ondersteunen kan een gemeente voorzieningen inrichten, zoals bijzondere bijstand, kwijtschelding van gemeentelijke belastingen, participatietoeslag, computerregelingen, meedoen-regelingen en dergelijke. Het staat de gemeente vrij om te bepalen wie voor deze regelingen in aanmerking komen. Daarvoor hanteren de gemeente een 'inkomensnorm', een percentage van de bijstandnorm.

In Oude IJsselstreek ligt de inkomensnorm op dit moment op 110% van de bijstandsnorm. Dat betekent dat inwoners die een inkomen hebben tot 110% van de bijstandsnorm gebruik kunnen maken van een aantal voorzieningen, die direct invloed heeft op hun inkomen.

Recent is in de raad de vraag gesteld wat de effecten zijn van het verhogen van de inkomensnorm naar 120% of 130%. In deze notitie wordt hier op ingegaan. Daarvoor beschrijft de notitie allereerst de huidige situatie om vervolgens in te gaan op de beleidsoverwegingen en de financiële effecten.

Huidige situatie:

Op grond van gegevens van het CBS kent Oude IJsselstreek op dit moment ongeveer 1.270 huishoudens (ca. 2.800 personen) met een inkomen van 110% van de bijstandsnorm. Hiervan heeft 59% (750 huishoudens) in 2016 een beroep gedaan op een van de hierboven genoemde regelingen. Dit is een stijging ten opzichte van 2015, een trend die uit de cijfers van 2017 tot nu toe blijkt te worden doorgezet.

Het aantal aanvragen stijgt de laatste jaren ten opzichte van het voorafgaande jaar:

- toename in 2015: 14 %	} een stijging van circa 50% in drie jaar
- toename in 2016: 14 %	
- toename in 2017: 16 %	

Op basis van de cijfers in dit jaar is het de prognose dat het budget 2017 (€ 538.000) bij huidige grens van 110% met € 187.000 wordt overschreden.

Beleidooverwegingen

Op 11 mei 2017 heeft de gemeenteraad van Oude IJsselstreek het beleidsplan sociaal domein '*Samen, met en voor elkaar. Op weg naar een betrokken samenleving*' vastgesteld. In dit beleidsplan is de visie op het sociaal domein neergelegd. Het bevat Maatschappelijke Doelen; hetgeen de gemeente wil bereiken en Leidende Principes; de wijze waarop de gemeente dat wil bereiken. Meedoen in een inclusieve samenleving staat daarbij centraal en werk is daarbij een belangrijk element. Uit onderzoek blijkt dat werk de integratie van mensen in de samenleving bevordert, zorgt voor een hoger welbevinden, de economie versterkt en op lange termijn zorgt voor lagere kosten in het sociaal domein.

Voorzieningen die vanuit de gemeente worden verstrekt en zich richten op het verhogen van het maandelijks netto huishoudbudget zijn als ondersteunend bedoeld maar dragen het risico in zich dat er afhankelijkheid ontstaat en deze in stand houdt. Het is daarom belangrijk dat de gemeente enerzijds ondersteuning biedt en anderzijds vol inzet op activiteiten die maken dat inwoners die ondersteuning niet meer nodig hebben. Dit in lijn met de Maatschappelijke Doelen en Leidende Principes.

Aantal inwoners in particuliere huishoudens met:

- inkomen t/m 110%: ± 2.800 personen
- inkomen t/m 120%: ± 4.400 personen, groei omvang doelgroep van 110 naar 120% = 57%
- inkomen t/m 130%: ± 5.500 personen, groei omvang doelgroep van 110 naar 130% = 75%

Wanneer de doelgroep vergroot, is het aannemelijk dat het aantal inwoners dat een beroep doet op deze voorzieningen ook stijgt. De vraag is welke effecten ophoging van het percentage heeft op de volgende leidende principes:

- Zelf, met het eigen netwerk en dan buiten het netwerk;
- Iedereen doet mee en draagt bij aan de inclusieve samenleving;
- Uitgaan van wat kan of wat geleerd kan worden;
- Zo licht en kort als mogelijk, zo zwaar en lang als noodzakelijk.

Afhankelijkheid: inwoners baseren hun uitgavenpatroon op de toeslagen, vergoedingen en kwijtschelding. Uit onderzoek blijkt dat na verloop van tijd de afhankelijkheid van deze voorzieningen toeneemt en dat deze afhankelijkheid negatief uitwerkt op het gevoel voor eigenwaarde. Een minder positief zelfbeeld leidt tot een hoger gebruik van voorzieningen. Het verdient aanbeveling eventuele wijzigingen goed te doordenken op effecten voor inwoners en de gemeentelijke financiën. Het betreft een financieel kwetsbare groep die zich moeilijker kan aanpassen aan veranderende regelgeving en voorzichtigheid is geboden bij wijzigingen in het beleid.

Armoedeval of armoedeklem: dit is het verschijnsel dat mensen met een minimumuitkering (=armoede) er bij het aanvaarden van werk financieel niet op vooruitgaan of zelfs op achteruitgaan (=in de val zitten) doordat van een bruto inkomensverhoging netto weinig overblijft door hogere belastingen, het wegvallen van subsidies, kwijtscheldingen en hogere eigen bijdragen. Re-integratie van mensen met een uitkering wordt verder belemmerd omdat er (verwervings-)kosten verbonden zijn aan een baan en niet aan een uitkering (dit wordt de werkloosheidsval genoemd). Door de armoede- en/of werkloosheidsval wordt uitstroom uit uitkeringen gehinderd. In feite werkt de uitkering/vergoeding/kwijtschelding dan ontmoedigend ten aanzien van betaald werk. Het gevolg is een steeds grotere afstand tot de arbeidsmarkt en toename van de afhankelijkheid. Het is daarom aannemelijk dat het verruimen van de inkomensnorm leidt tot minder arbeidsparticipatie.

Financiële effecten wijziging inkomensnorm

Hierboven is reeds aangegeven dat het aantal aanvragen de afgelopen jaren is gestegen, binnen de huidige inkomensnorm van 110%. Het budget van 2017 zal worden overschreven. Ook is hierboven aangegeven dat het aannemelijk is dat het verhogen van de inkomensnorm naar 120% of 130% het aantal aanvragen nog verder zal doen stijgen. Dit zou een verdere overschrijding van het budget betekenen.

Impact: het verhogen van het maximumpercentage waarbij een inwoner in aanmerking kan komen voor de meedoenregeling, participatietoelage, bijzondere bijstand, kwijtschelding gemeentelijke belastingen en de computerregeling heeft aanzienlijke impact op de ontvangers, betekent aanzienlijke verplichtingen voor de gemeente voor langere termijn en heeft ook invloed op de (ervaren) afhankelijkheid van inwoners. Dat laatste is niet in lijn met het voorgenomen beleid. Op dit moment doet 59% van de doelgroep een beroep op de regelingen. Bij deze berekeningen is rekening gehouden met een ongewijzigde trend: de huidige stijging van deelnemers gaat in hetzelfde tempo door en dat betekent 59% in 2017, groeiend naar 78% in 2019. De groei van het gebruik van de betreffende voorzieningen gedurende de afgelopen jaren is opvallend in het licht van de economische ontwikkelingen van de laatste tijd.

Cijfers: voor 2017 wordt een tekort voorzien van de kosten van de meedoenregeling, participatietoelage, bijzondere bijstand en de computerregeling van € 187.000 bij ongewijzigd beleid. Bij ongewijzigde groei van het aantal gebruikers zal het tekort oplopen tot € 247.220 op jaarbasis in

2019. Deze tekorten bedragen op basis van de hiervoor beschreven parameters bij 120% en 130% in 2019 € 967.000 respectievelijk € 1.378.000 op jaarbasis en hebben een structureel karakter.

Structurele uitgaven dienen door structurele inkomsten te worden gedekt. Dit betekent dat met de afgesproken budgetneutraliteit op andere posten (bijvoorbeeld huishoudelijke hulp en/of jeugdzorg) bespaard moet worden. In onderstaande tabel wordt een en ander samengevat:

Financiële effecten wijziging inkomensgrens							
	% ge- bruik	110 % grens	Tekort € %	120 % grens	Tekort € %	130 % grens	Tekort € %
Omvang doelgroep huishoudens		1.200		2.000		2.550	
Aantal gebruikers huishoudens 2017		750		1.035		1.312	
2017	59%	€ 725.000	€ 187.000 35%	€ 1.139.000	€ 601.000 112%	€ 1.450.000	€ 912.000 170%
2018	68%	€ 836.000	€ 298.000 55%	€ 1.314.000	€ 776.000 144%	€ 1.672.000	€ 1.134.000 210%
2019	78%	€ 956.000	€ 420.000 78%	€ 1.505.000	€ 967.000 180%	€ 1.916.000	€ 1.378.000 256%