



# Vrijetijdseconomie (VE):

Wat speelt er, wat hebben we gedaan en wat is nog nodig.



# Trends in Vrijetijdseconomiesector (VE)

Meest relevante trends voor de VE-sector:

- Eenvoud en transparantie.
- Vitale, gezonde mens.
- Familieleven, huiselijkheid.
- Nostalgie, authenticiteit.
- Sporten en bewegen.
- Gezonder en eerlijk eten.
- Plattelandsleven (onthaasten).
- Ervaringen, belevenissen.
- Toenemende aandacht voor maatschappelijke thema's als obesitas, diabetes, alcoholmisbruik en duurzaamheid.
- Informatie & Technologie biedt scala aan nieuwe mogelijkheden.



Bestedingen tijdens vrijetijdsactiviteiten binnen en buiten Gelderland

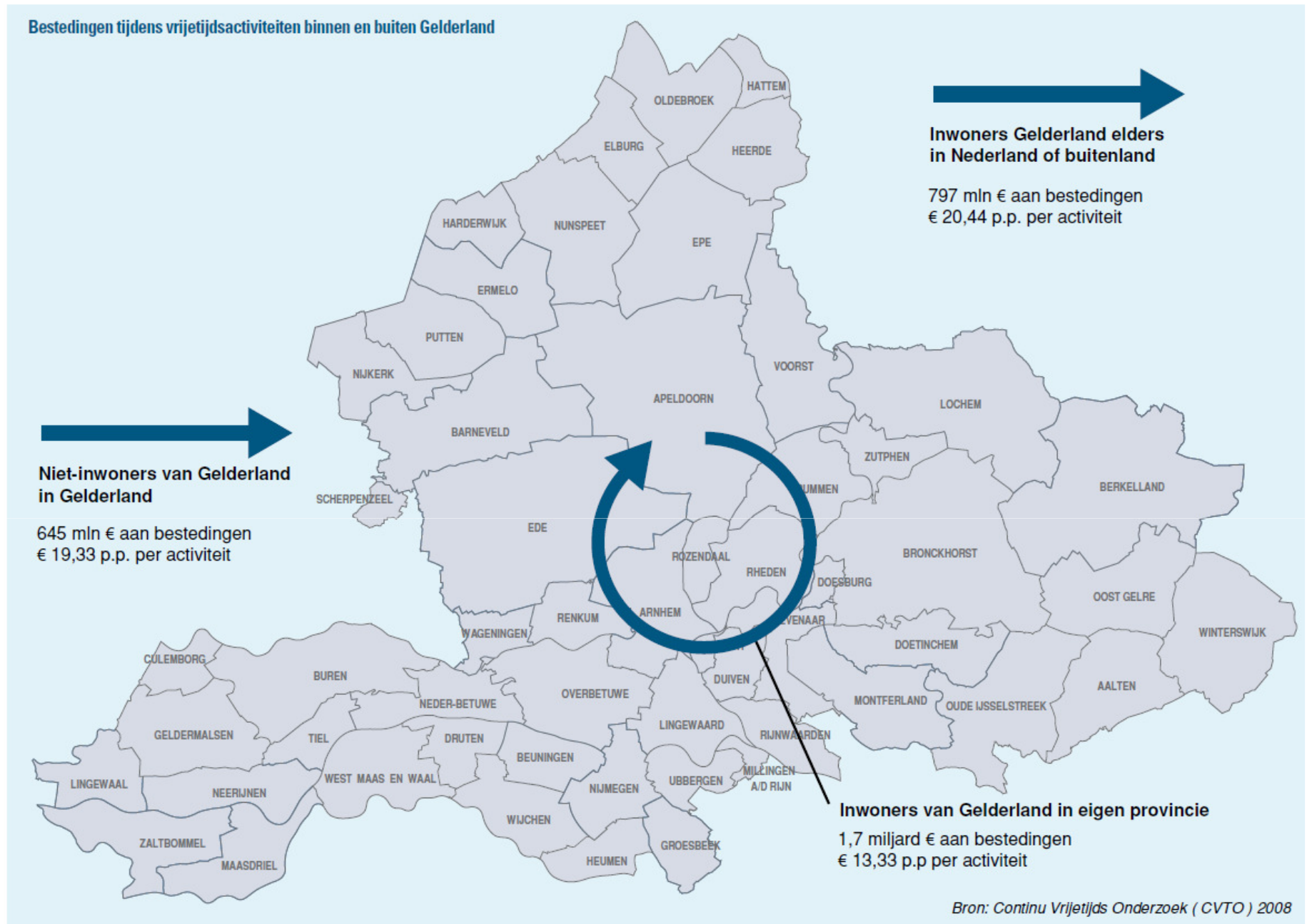

Aandeel recreatie is veel groter dan toerisme=>VE levert een directe bijdrage aan leefbaarheid inwoners in onze regio.



## Werkgelegenheid recreatie en toerisme in % van de totale werkgelegenheid, 2010

### LEGENDA

Aandeel in %

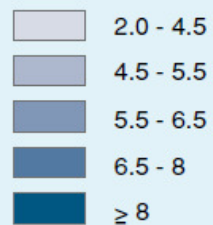

Gelders gemiddelde: 5.8

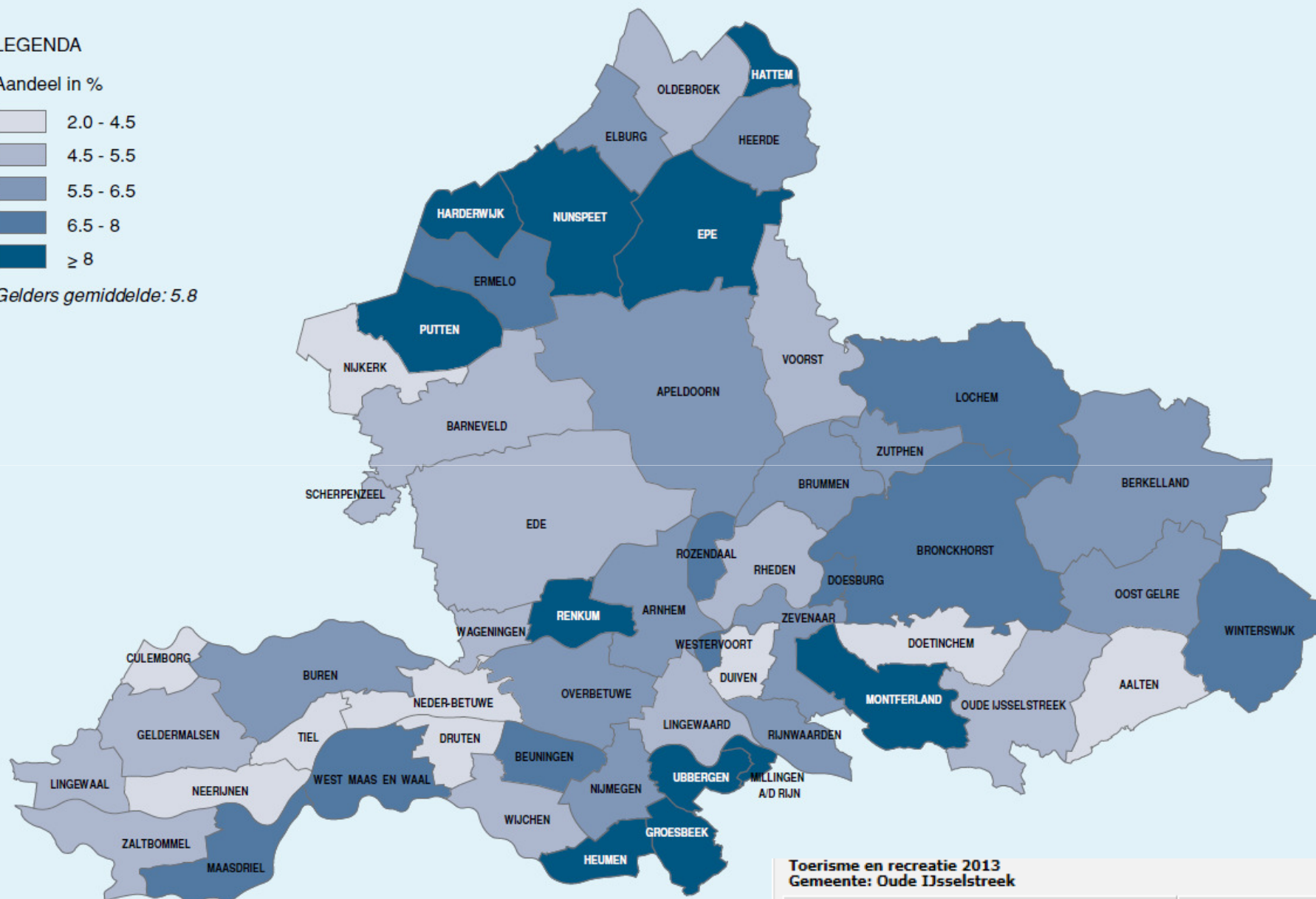

### Toerisme en recreatie 2013 Gemeente: Oude IJsselstreek

	Gemeente Oude IJsselstreek
	▲ 7
Bn. recreatie toerisme [aantal]	800
Aandeel recreatie en toerisme in werkgelegenheid [%]	4,9





# Uitkomst keukentafelgesprekken

- Deelstaat NordRhein-Westfalen telt meer inwoners dan heel Nederland. Focus bij productontwikkeling en marketing op de Duitse markt.
- Uitwisseling van ervaringen tijdens “VE-meetings” wordt zeer gewaardeerd en draagt bij aan een goede samenwerking tussen ondernemers in de VE-sector.
- Glasvezel in het buitengebied is essentieel voor de VE-sector.
- Meer initiatief vanuit de samenleving vraagt om een herbezinning op hoe we het van onderop organiseren.



# Toeristische Thema's

Door genoemde trends met elkaar te verbinden ontstaan de volgende toeristische aandachtsgebieden.



Fietsen en wandelen



Verblijven



Culinair



Evenementen

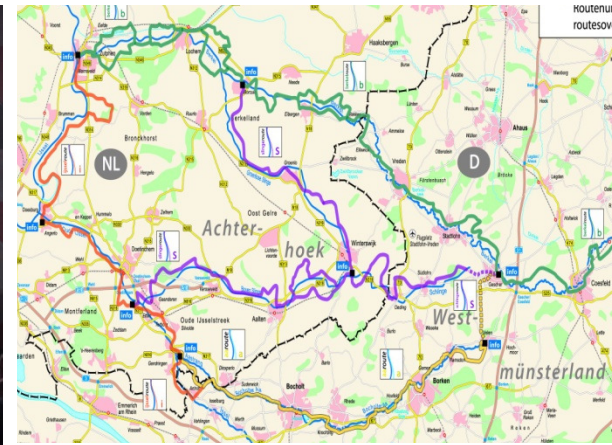

Grensstreek



Kunst & Cultuur(historie)



# Infrastructuur (Fietsen)

Fietspaden kunnen we bezien op het niveau van regionale doorgaande verbindingen (Doesburg-Bocholt, en Boven-Slinge), bovenlokale fietspaden (Ziegenbeek) en paden met een lokaal karakter (kerkepaden). Het merendeel van deze opgaven zijn grotendeels afgerond. Aankoop van de noodzakelijke tracégronden is een tijdrovende klus gebleken. Door het RAL is het regionaal fietsknooppuntensysteem ingevoerd waardoor de routing is verbeterd. Met het opheffen van het RAL hebben de betreffende gemeenten op basis van een afkoopsom, het beheer en onderhoud van RAL-paden overgenomen.

Wat is er nodig:

- De laatste schakels Akkermansweide-CentrumTerborg en Markt Silvolde-Over de IJssel invullen en bovendien de bewegwijzering op orde brengen.
- De tracédelen Kromkamp-Terborgseweg, Terborgseweg-AA-Strang en AA-Strang-Bosweg in de fietsverbinding Ziegenbeek/Keizersbeek realiseren.
- Het ontwikkelen van een ATB-route in 't Zwarte Veen-Aaltense Goor.
- Overige fietspadinitiatieven op basis van lokaal initiatief oppakken.



# Infrastructuur (Wandelen)

De afgelopen jaren zijn er met name in Sinderen en omgeving diverse Kerkepaden aangelegd. Daarnaast zijn er op en om Engbergen diverse wandelpaden aangelegd waar veel gebruik van wordt gemaakt. De meest recente uitbreiding betreft de aanleg van paden tussen Engbergen en Van Hal/'t Lohr te Voorst. Momenteel worden bestaande wandelpaden bebord en opgenomen in een Achterhoeks wandelnetwerk.

Wat is nodig:

- Lokaal ommetje Terborg-Etten.
- Lokaal ommetje Kroezenhoek.
- Realisatie van wandelpaden in het gebied Aaltense Goor-Zwarteveen.
- Verbinding tussen 't Landfort-Hardenberg-Engbergen realiseren.
- Toekomstige wensen op basis van lokale initiatieven realiseren.





# Infrastructuur (Recreatievaart)

Als onderdeel van de realisatie van het convenant EVZ Oude-IJssel, zijn op diverse plekken langs de Oude-IJssel en AA-Strang kano-stoepen aangebracht, is sluis De Pol gerenoveerd en is de brug in Terborg nu evenals tussenliggende bruggen vanuit Doesburg op afstand bedienbaar. Bovendien zijn op diverse plekken langs de Oude-IJssel aanlegsteigers voor boten gerealiseerd. Stichting IJsselvaart organiseert goed bezochte rondvaarten.

Wat is nodig:

- Samen met het Waterschap de transferpunten zoals opgenomen in de Nota Recreatievaart nader uitwerken en vaststellen.
- Zo veel mogelijk ruimte bieden aan particulier initiatief (oa Jachtservice Oost-Nederland).
- Noodzaak tot uitbreiding van aanlegvoorzieningen en ligplaatsen in kaart brengen en uitvoeren.
- Watergerelateerde initiatieven van Doesburg t/m Bocholt zoveel mogelijk in een totaalconcept met elkaar verbinden en vermarkten.



# Infrastructuur (Paardrijden)

Wat is er uitgevoerd:

- Een Euregionale rutteroute.
- Achterhoek te paard.
- Medewerking verleend aan ontwikkeling paardensportcentrum Diekshuus.
- Ruiterspaden in het gebied Engbergen zijn aangelegd.

Wat is nodig:

- Afronden ruiterspaden nabij Engbergen.
- Ontwikkelen van een rutteroute Aaltense Goor-Zwarte Veen.
- Onderzoek naar herstel van rutterroute nabij Idinkbos.
- Met provincie en regio werken aan een regionaal rutterroute-knooppuntensysteem;



# Verblijfsaccomodaties

Wat is nodig:

Medewerking blijven verlenen aan onderscheidende particuliere overnachtingsinitiatieven.



Hotel de Ploeg Varsseveld



B&B den Elbert Heelweg



Boerderijcamping Speelhoeve  
Sinderen



Groepsaccomodatie 't Lohr Voorst



# Particuliere Thee/beleefstuininitiatieven

Wat is nodig:

Medewerking blijven verlenen aan toekomstige theetuinininitiatieven.



Vita Verde Megchelen



Megchels goed



't Meihuus te Breedenbroek



Natuurlijk Buiten te Sinderen





# Groot-Nibbelink begon ooit als theetuin





# Dagrecreatief aanbod

Wat is nodig:

Medewerking blijven verlenen aan toekomstige particuliere initiatieven.



Familiegolf 't Lohr Voorst



Visdorado De Kool Heelweg



De Isselganger Ulft/Terborg



Techniekcentrum ICER Ulft



# Gastronomie en mooie streekproducten

*Lekker en gezond eten & drinken ontmoeten elkaar*

- Achterhoek kandidaat “Regio van de Smaak 2016”.
- Met Smaakcentrum Nelles en vele producenten van mooie producten beschikken we over een prachtig aanbod.
- Past bij ambitie OIJ om Cittaslowgemeente te worden.

Wat is nodig:

VE-initiatieven rond duurzaam voedsel als onderdeel van Cittaslow-programma actief stimuleren.



# VE & het sociaal domein

Binnen de VE-sector liggen er voor mensen met een afstand tot de arbeidsmarkt goede mogelijkheden om een bijdrage te leveren aan het arbeidsproces. Dit kan bijvoorbeeld in de vorm van het verrichten van onderhoud en beheerstaken bij VE-ondernemers of zoals in dit geval het ondersteunen van de catering in het Borchhuus.

Wat is nodig:

Het potentieel binnen de VE-sector benutten voor de realisatie van onze doelstellingen (arbeidsmarktparticipatie) binnen het Sociaal Domein





# Cultuurhistorie

Belangrijke cultuurhistorische waarden in de gemeente OIJ zijn:

- Onze ijzerhistorie met als middelpunt daarvan de DRU, (oa ERIH-ankerpunt en lidmaatschap Ring Europese IJzersteden).
- Relatie Megchelen-Rees opgenomen in de Liberationroute.
- Rijke (maar beperkt zichtbare) stadshistorie van Terborg.
- Grote geologische verscheidenheid binnen onze gemeente.
- Diverse waardevolle plekken (bijv. kasteel Sinderen).

Wat is nodig:

- De cultuurhistorische waarden beter zichtbaar maken en hieromheen nieuwe aansprekende VE-concepten maken.
- Blijf inzetten op het thema “ijzer” als hoofdthema.
- Activiteiten rondom smeden en metaalbewerking bij een groter publiek onder de aandacht brengen. Daarnaast grotere bijdrage van Ring van Europese IJzersteden voor het bedrijfsleven in de regio.



# Kunst & Cultuur

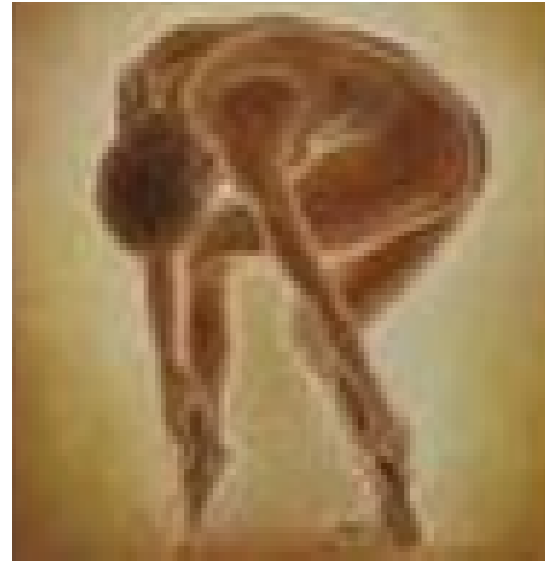

**De roos**

**Geworteld**

**Ontsproten**

**Gestekt**

**Gekortwiek**

**Levend**

**Stralend**

**Maar nog zo broos**

[www.silvoldekunstencultuur.nl](http://www.silvoldekunstencultuur.nl)  
8 Silvolde  
Kunst en Cultuur

Binnen de gemeente Oude IJsselstreek beschikken we over een rijk kunst, cultuur en cultuurhistorisch aanbod. Het DRU-complex , maar ook Silvolde Kunst&Cultuurdorp zijn plekken waar dit gebundelde aanbod samenkomt.

Wat is nodig:

- Samenwerking tussen cultuurpartijen (profesioneel en amateurkunst en bedrijfsleven) versterken om hiermee de zichtbaarheid en aantrekkingskracht te vergroten en de economische basis te versterken.
- Heroverweging van het gemeentelijk subsidiebeleid (subsidie is een middel en geen doel).



# Evenementen

In de gemeente Oude-IJsselstreek kennen we een breed scala aan evenementen met vaak een lange traditie. Evenementen dragen bij aan de leefbaarheid (reuring) voor onze inwoners en bezoeker aan onze gemeente en is bovendien een middel om het imago van de gemeente te versterken. De exploitatie van veel evenementen staat onder druk. De vraag doet zich voor in welke mate en welk soort evenementen onze gemeente een toekomstige bijdrage beschikbaar stelt.

Wat is nodig:

- Zichtbaarheid van evenementen vergroten door deze actief uit te dragen (Regionale evenementenkalender) en deze in de tijd gezien beter op elkaar afstemmen.
- Heroriëntatie of we (facilitair/ondersteunend) inzetten op voorzetting van het huidige aanbod en/of dat we nieuwe impulsen willen geven.



# Promotie & marketing van het VE-aanbod

The screenshot shows the 'Achterhoek' website. At the top, there are navigation tabs: 'Overnachten en eten', 'Zien en doen', 'Over de Achterhoek', and 'Regio Achterhoek'. Below this is a main banner for 'Op vakantie en recreëren in de Achterhoek!' with a search bar. A featured article titled 'Geocachen in de Achterhoek' is visible. There are several sidebar sections: 'Boek hotel' with search filters, 'Evenementen in de Achterhoek', 'Fietsroute plannen in de Achterhoek', 'Nieuws uit de Achterhoek', 'Wandelen in de achterhoek', 'Prat mee op Facebook', and 'Ontdek de historie'. A footer menu lists various services like 'Overnachten en eten', 'Eten en drinken', 'Cadeaubonnen', etc.

The screenshot shows the 'Oude IJsselstreek' website. The header features the logo and the text 'gemeente Oude IJsselstreek Welkom in Oude IJsselstreek!'. Below the header is a large image of a restaurant interior with people dining. Navigation tabs include 'Over', 'Zien & doen', 'Overnachten', 'Eten & drinken', 'Cadeaubonnen', and 'VVV's'. A search bar is also present.

## Eten & drinken

### Eten en drinken

Ook in Oude IJsselstreek houdt men er een bourgondische levensstijl op na en waarderen ze deze manier van leven. 's Ochtends een goed ontbijt, daarna lekker wandelen of fietsen met tussendoor een lichte lunch. En aan het eind van de dag genieten van een heerlijk diner met wijn van de streek. Een eenvoudige maaltijd of een culinair hoogstandje, alles is mogelijk. Tijdens de seizoenen worden er speciale seizoen gerechten geserveerd zoals asperges en wild.



**Restaurants**  
Restaurants



**Lunchrooms**  
Lunchrooms



**Cafés-Bars**  
Cafés-Bars



**Eetcafés**  
Eetcafés



**Snackbars**  
Snackbars



**Pannenkoekenrestaurants**  
Pannenkoekenrestaurants

**Fietsen** **Evenementen**  
**Heerlijk slapen** **Varen**  
**Cadeaubonnen**  
**Kamperen** **Lekker**  
**eten** **VVV-kantoren**  
**Wandelen**

### Agenda

10 januari 2015	10:00	'Visdorado 'de Kool'
11 januari 2015	10:00	'Visdorado 'de Kool'
12 januari 2015	10:00	'Visdorado 'de Kool'
13 januari 2015	10:00	'Visdorado 'de Kool'
14 januari 2015	10:00	'Visdorado 'de Kool'
15 januari 2015	10:00	'Visdorado 'de Kool'
16 januari 2015	10:00	'Visdorado 'de Kool'
17 januari 2015	10:00	'Visdorado 'de Kool'
18 januari 2015	10:00	'Visdorado 'de Kool'
19 januari 2015	10:00	'Visdorado 'de Kool'

## Wat is nodig:

- Door StAT & VVV-OIJ ingezet marketingoffensief voortzetten;
- Meer herkenbaarheid van ons VE-aanbod in Regio;
- Onlangs vernieuwde VVV-site vullen met aansprekende foto's en actuele evenementenagenda.
- Met VVV-OIJ werken aan een functionele en exploitabele opzet.



De roos

Geworteld  
Ontsproten  
Gestekt  
Gekortwiekt  
Levend  
Stralend  
Maar nog zo broos

[www.silvoldskunstencultuur.nl](http://www.silvoldskunstencultuur.nl)  
8 Silvalde  
Kunst en Cultuur

## Finale NK Forelvisseren 2013 bij Visdorado 'de Kool' in Heelweg

Op zaterdag 5 oktober 2013 wordt voor de negende keer het Nederlands Kampioenschap Forelvisseren gehouden en wel bij Visdorado 'de Kool' in Heelweg. Dit evenement wordt georganiseerd door de NVVF (Nederlandse Vereniging van Forellenvissers). Er doen 22 visvijvers uit heel Nederland mee en elke vijver heeft zijn 5 beste vissers afgevaardigd om kans te maken op de titels "Beste Forelvisser 2013" en "Teamkampioen Forelvisseren 2013".

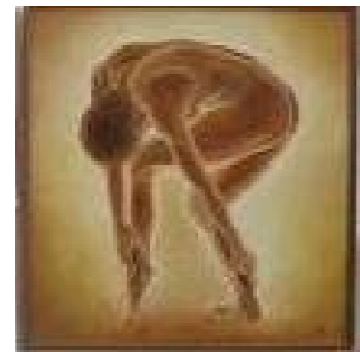



# Productontwikkeling

De afgelopen 10 jaar is door particulieren, maatschappelijke organisaties en door overheden fors geïnvesteerd in de verbetering en uitbreiding van het VE-aanbod. Zowel de Regio Achterhoek als de gemeente Oude IJsselstreek hebben hiermee een inhaalslag gemaakt. Echter, meer van het zelfde leidt niet tot de gewenste verdere (werkgelegenheids)groei van de VE-sector.

Wat is nodig:

Inzetten op de ontwikkeling van nieuwe doelgroepgerichte arrangementen op basis van crossovers tussen VE-sectoren en aanverwante sectoren. Hierbij gebruik maken van nieuwe technologische mogelijkheden



# Beleidsaanbevelingen Vrijetijdseconomie

De komende jaren inzetten op:

- Afronding van resterende infrastructurele opgaven.
- Voor zowel dagrecreatie als verblijfsrecreatie, volop ruimte bieden aan perspectiefrijk particulier initiatief.
- Het samen met ondernemers ontwikkelen van nieuwe doelgroep-gerichte arrangementen o.b.v. crossovers tussen (aanverwante) VE-sectoren. Nieuwe technologieën bieden hierbij nieuwe kansen.
- Gezien onze grensligging aandacht voor de Duitse markt, maar ook aansluiting zoeken bij krachtige gebieden buiten onze gemeente.
- De samenwerking tussen bedrijfsleven, maatschappelijke organisaties en overheden aanpassen aan de diverse kansen en uitdagingen die zich aandienen.
- Inzetten op regiomarketing en daarbinnen via StAT en VVV-OIJ zorgen dat ons gemeentelijk VE-aanbod beter en herkenbaarder wordt uitgedragen.



# Plattelandsontwikkeling

Wat speelt er, wat hebben we gedaan en wat is nog nodig.



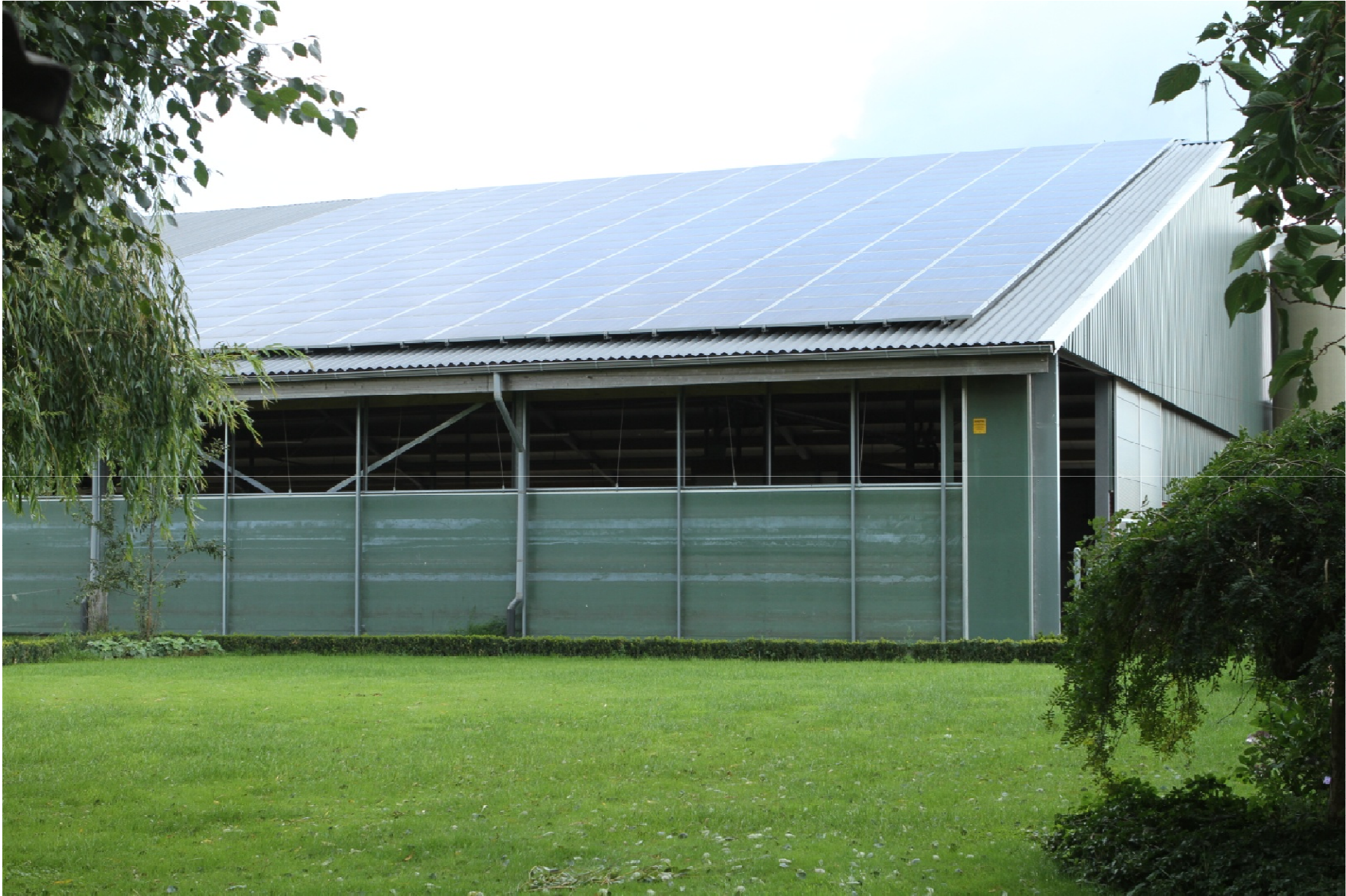

# Trends in het landelijk gebied

- Aantal agrarische bedrijven neemt gestaag af.
- Overblijvende agrariërs groeien (sterk) in omvang.
- Met vervallen van melkquotum neemt de druk op vrijkomende gronden verder toe.
- Opgave is “Grootschalig boeren in kleinschalig landschap”
- Reguliere landbouwsector zet in op kwalitatief goede (bulk)productie, dierwelzijn en meer duurzame productie.
- Daarnaast een toename in de productie van hoogwaardige streekproducten al dan niet o.b.v. verkoop aan huis.
- Door de afname van het aantal agrariërs en het verbreden c.q. herontwikkelen van agrarische bedrijven, krijgt het buitengebied steeds meer een multifunctioneel karakter.
- Het steeds zwaarder worden van landbouwverkeer vormt in toenemende mate een knelpunt op het kleinschalige wegennet.





# Reguliere landbouw schaaft op



## Wat is nodig:

- Groei accommoderen door planologische ruimte te bieden.
- Van “nee-tenzij” naar “ja-mits” in Gelderse Omgevingsvisie voor de Achterhoek biedt kansen voor groei in combinatie met realisatie van maatschappelijke doelen.
- Pilot “Casco benadering landschap” vertalen naar Bestemmingsplan.
- Kavelruilprocessen blijven ondersteunen.
- Glasvezel in het buitengebied is voor landbouw essentieel.



# Landbouwsector verbreedt

Een agrarische neventak levert een bijdrage aan het bedrijfsresultaat en verkleint de afstand tussen boer en burger.

(Melk komt van de koe en niet van de melkfabriek).

Aansprekende voorbeelden van reguliere landbouwbedrijven met een neventak zijn IJsboerderij 't Kemke te Etten, Kampeerboerderij Speelhoeve te Sinderen en wijngaard Oerlegoed op de Wals.

Wat is nodig:

Volop ruimte bieden aan agrariërs die willen investeren in een neventak passend in het buitengebied.



# Vrijkomende agrarische bebouwing door bedrijfsbeëindiging

De afgelopen jaren zijn er aansprekende (VE)initiatieven ontwikkeld op voormalige agrarische locaties. Markt voor RvR-woningen is echter verzadigd. Per 2020 maken xxxx intensieve bedrijven gebruik van de stoppersregeling. Daarnaast mogelijkwjs XXX melkveebedrijven. Dit vraagt om scala aan instrumenten.

Wat is nodig:

- RVR in regionaal verband voortzetten o.b.v. maatwerk (moet passen in omgeving).
- Stoppers begeleiden door erfbetredersproject “Boer & Kans”.
- Regionaal sloopfonds gekoppeld aan project “Asbest trein”.
- Regionale lobby voor fiscaal vriendelijke bedrijfsbeëindiging.



## Verkooppunten



Bio-Vers Terborg



Boomgaard en bio winkel f Gelders



Natuurvoedingswinkel Het Volle Pond



Biologische tuinderij Rafelder Etten

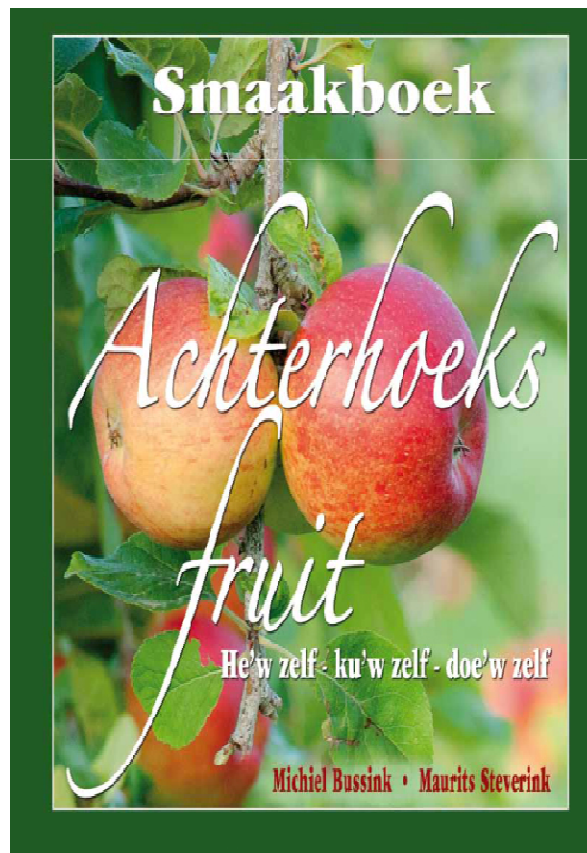

Boerderijwinkel Luemes Ulft



Nelles Silvolde

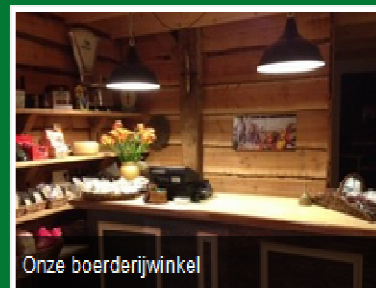

Onze boerderijwinkel



Biologische markt Doelincem

# Extensieve/Duurzame landbouw

De economische crisis heeft de consument kritischer en bewuster gemaakt. De totale consumentenbestedingen aan voedsel daalden in 2013 met 0,4 procent (173 miljoen euro). De bestedingen aan duurzaam geproduceerd voedsel stegen juist met 10,8 procent tot bijna 2,5 miljard euro. Dat is 257 miljoen euro meer dan in 2012. Van alle verkochte voeding was in 2013 6,1 procent 'duurzaam'. In 2012 was dat nog 5,5 procent. De groei vond plaats in alle gemeten kanalen: supermarkt, speciaalzaak en de 'out of home' sector, waaronder restaurants, catering, benzinstations en zorginstellingen.

Wat is nodig:

Extensieve/duurzame vormen van landbouw stimuleren door medewerking te verlenen aan verkoop van "producent op het erf aan consument", aan het organiseren van proeverijen, het ondersteunen van educatie over gezond en lekker eten en door het gemeentelijk inkoopbeleid te richten op lokale en regionale producten





# Voortzetting kavelruil

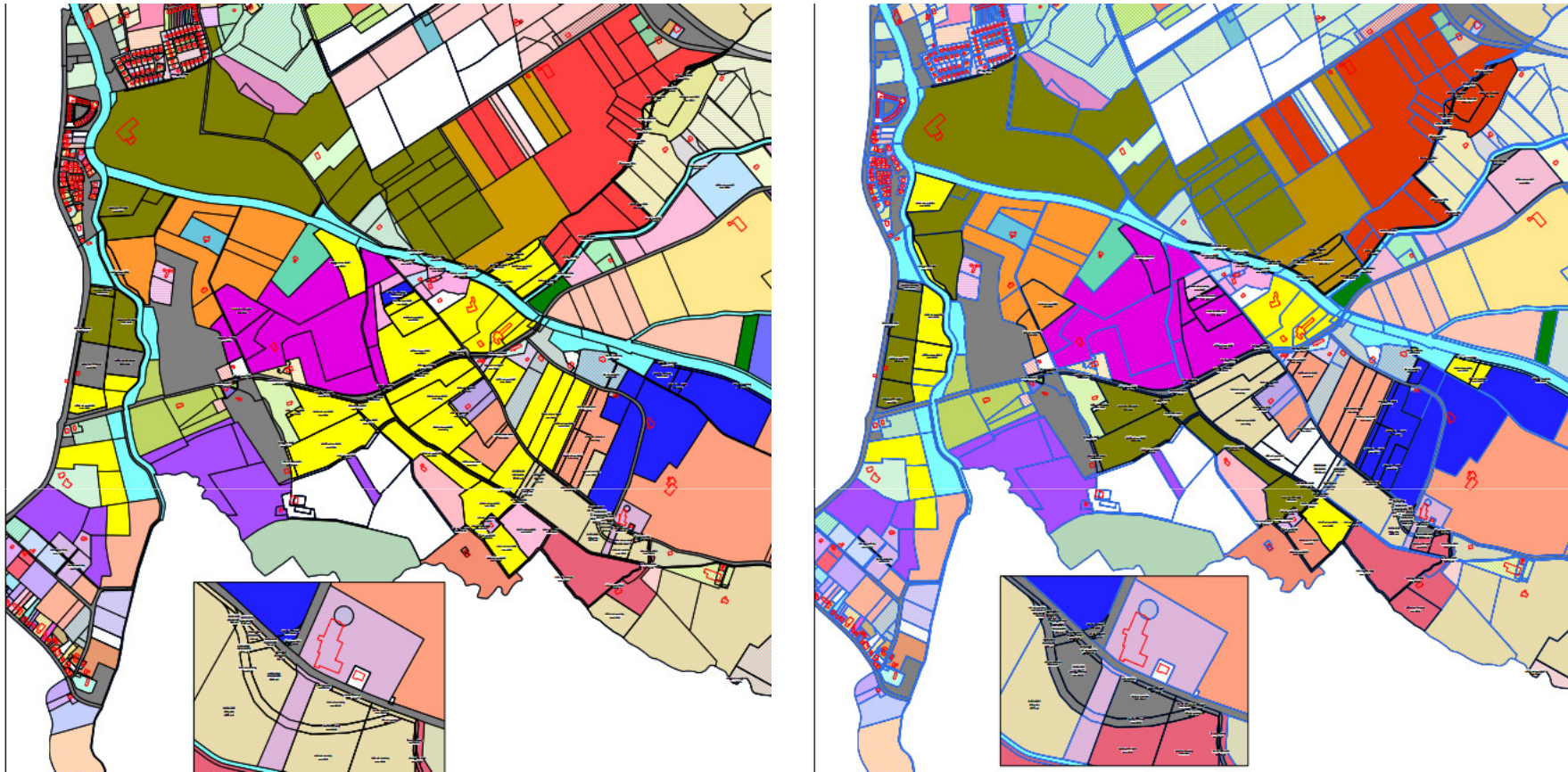

Verkavelings situatie vóór en ná het kavelruilproces

Wat is nodig:

Ter versterking van de landbouwsector en de realisatie van publieke opgaven, de komende jaren blijven inzetten op kavelruil (o.a. Zwarte-veen, N18, Silvolde-Ulft).



# Afwikkeling van landbouwverkeer

Als onderdeel van de ruilverkaveling in de 60-er en 70-er jaren, is het merendeel van de zandwegen in onze gemeente vervallen, danwel geasfalteerd. Dit laatste ondermeer om de landbouw-kundige ontsluiting te verbeteren. Gezien het almaar zwaarder worden van landbouwvoertuigen, is het anno 2015 steeds lastiger om het landbouwverkeer af te wikkelen op de secundaire B-wegen.

## Beleidsaanbeveling:

- Binnen het GVVP extra aandacht besteden aan de afwikkeling van zwaar landbouwverkeer door o.a. gebruik te maken van landbouwverkeersroutes;
- Voor zover hiervoor laanbeplanting langs wegen moet opschuiven, mag van de landbouwsector medewerking worden verwacht bij het beschikbaar stellen van extra bermruimte.



# Instandhouding van zandwegen

Ten opzichte van elders in de Achterhoek, beschikken we in de gemeente Oude IJsselstreek over weinig zandwegen. De nog aanwezige zandwegen zijn cultuurhistorisch van grote waarde en dragen bij aan de recreatieve ontsluiting van ons buitengebied.

Wat is nodig:

- Openbaarheid van zandwegen (gemeentelijk- en privaat eigendom) waarborgen door deze actief in de gemeentelijke wegenlegger en het bestemmingsplan Buitengebied op te nemen.
- Resterende zandwegen in gemeentelijk eigendom houden.
- En “Zandwegenbeleidsplan” opstellen.
- Zorgdragen voor een adequaat onderhouds- en beheersbudget voor zandwegen.



# Klimaatontwikkeling (preventief)

De Achterhoekse ambitie is 50% CO<sub>2</sub>-reductie en om in 2030 een klimaatneutrale regio te zijn. Met een 2-tal windenergie-initiatieven, het BVA biogasinitiatief Hofskamp-Oost en het project “Asbest eraf, zonnepanelen erop” beschikken we binnen de gemeente Oude-IJsselstreek over concrete initiatieven die bijdragen aan de geformuleerde regionale klimaatambitie en die bovendien een nieuwe economische drager vormen voor het buitengebied.

Wat is nodig:

Zowel ten behoeve van klimaatdoelstellingen, maar ook als verdien-model voor het landelijk gebied, vanuit een positieve grondhouding medewerking verlenen aan DE-initiatieven.





# Klimaatontwikkeling (adaptief)

De afgelopen jaren zijn door Waterschap Rijn & IJssel vele maatregelen langs de Oude-IJssel en AA-Strang uitgevoerd waarbij ecologische opgaven en recreatieve beleving zijn gecombineerd met het inrichten van overloopgebieden in hoogwatersituaties. Verbetering van de bodemstructuur (humusgehalte) zorgt bovendien voor een betere waterhuishouding zowel in droge als natte situaties en daarmee ook een hogere hectare-opbrengst voor de landbouw.

Wat is nodig:

- Voor zover in de nieuwe waterovereenkomst tussen WRIJ en Provincie nog resterende wateropgaven spelen, hieraan in voorwaardenscheppende zin medewerking verlenen (zie ook Gebiedsproces Baaksebeek-Veengoot).
- Deelnemen aan pilot voor bodemstructuurverbetering door afzet van berm- en slootmaaisel op landbouwgronden.



# Versterking Natuur & Landschap

De landschappelijke kwaliteit draagt in belangrijke mate bij aan de omgevingskwaliteit en daarmee ook aan de leefbaarheid voor onze inwoners en bezoekers aan onze gemeente. Samen met onze buurgemeenten hebben we een Landschaps Ontwikkelings Plan (LOP) opgesteld en de uitvoering hiervan opgepakt.

Wat is nodig:

- Landschapversterking samen met particulieren en partijen zoals de WBE uitvoeren conform de provinciale subsidie-overeenkomst Natuur & Landschap. (Coördinatie VAL).
- Agrarische Natuur- en Landschapsdoelen uitvoeren op basis van provinciale SAN-regeling (Coördinatie VALA/VAL).
- Mede uit oogpunt van verkeersveiligheid (snelheidsreductie) inzetten op aanplant van nieuwe laanbeplanting langs wegen alsmede herijking van visie op onderhoud en beheer.
- Met de VAL in overleg treden over inzet van mensen met een afstand tot de arbeidsmarkt bij de uitvoering van onderhoud.



# Het Gebiedsproces Engbergen

In een uitstekende samenwerking tussen provincie, waterschap, particulieren en gemeente zijn de afgelopen 10 jaar heel veel projecten op en om Engbergen voorbereid en uitgevoerd.

Voor gemeentelijke investeringen hebben we een beroep kunnen doen op co-financiering vanuit provincie en Rijk. Het draagvlak is groot (tot dusverre geen enkel bezwaarschrift ontvangen). Resterende opgaven zijn de realisatie van een bijenstal, de aanleg van het fietspad Engbergen-Sinderen, de herontwikkeling van het boerderijcluster Voorst en de restauratie en herontwikkeling van havezate Stakenborg.

Wat is nodig:

- Met betrokkenen tot afronding komen van de laatste opgaven;
- De uitkomsten van het gebiedsproces Engbergen actief uitdragen en gebiedsmarketinginitiatieven van samenwerkende ondernemers ondersteunen.



# Gebiedsopgave Idink-Nibbelink

Ter uitvoering van het Gebiedsproces Oude-IJsselstreek is in 2009 tijdens een 2-daagse Schetsschuitsessie door DLG, provincie, gemeente en bewoners en ondernemers in het gebied Idink-Nibbelink geïnterviewd welke maatregelen genomen dienen te worden om de landbouwfunctie, recreatiesector en leefbaarheid, binnen het waardevolle landschappelijke raamwerk te kunnen versterken.

In de periode daarna hebben we moeten vaststellen dat het draagvlak en de energie in het gebied onvoldoende aanwezig is om tot een gemeenschappelijke succesvolle uitvoering van maatregelen in de vorm van een Gebiedsproces Idink-Nibbelink te komen.

Recentelijk is een werkgroep opgericht van mensen uit het gebied die zich met name inzetten op benutting van de recreatieve potentie.

Wat is nodig:

Binnen de gereserveerde budgetten waar mogelijk medewerking verlenen aan de projectideeën van de Werkgroep Idink-Nibbelink.

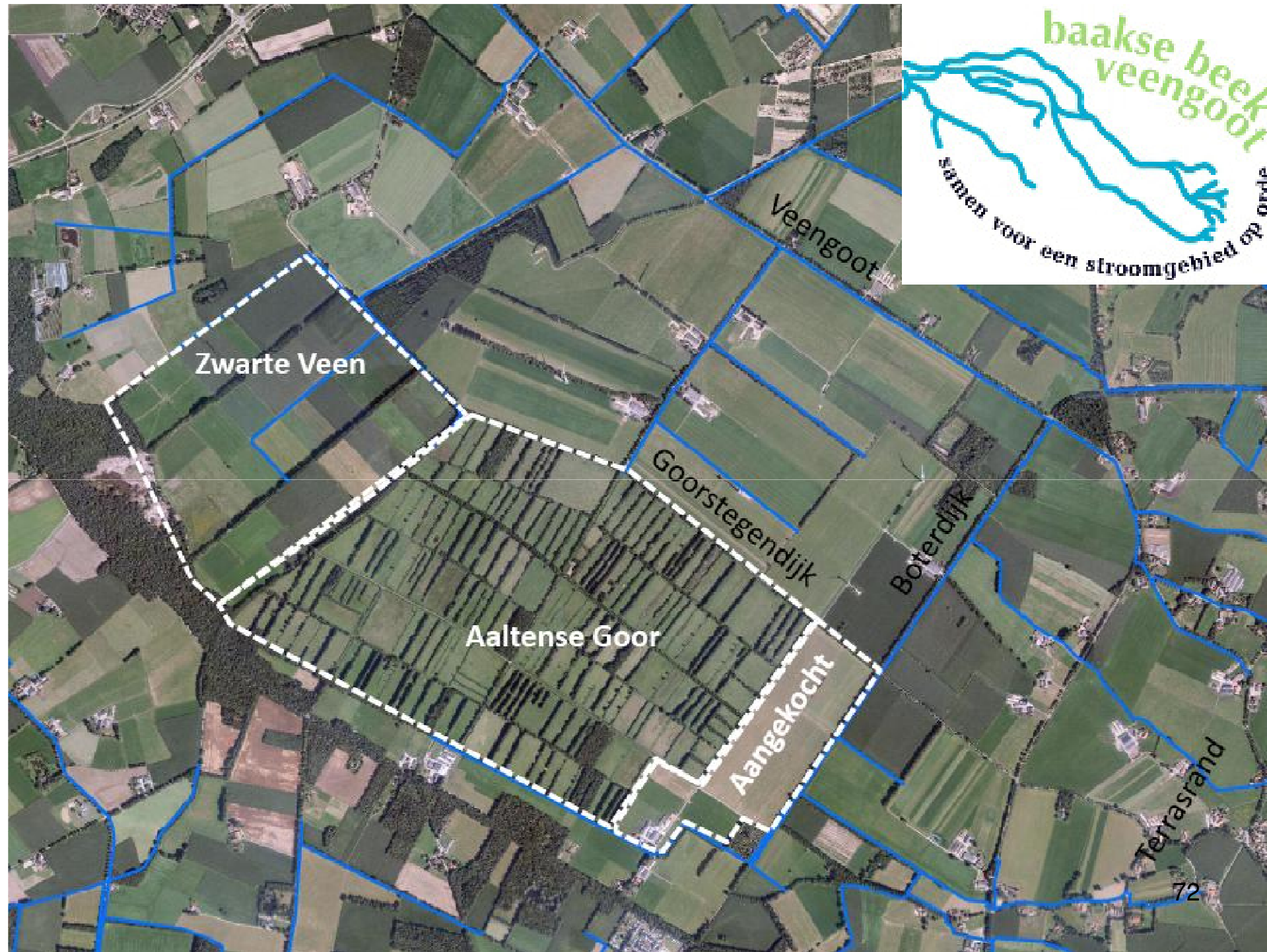



# Gebiedsproces Baaksebeek-Veengoot

Het Gebiedsproces Baaksebeek-Veengoot is een grootschalige opgave waaraan WRIJ, provincie, gemeenten en particulieren de komende decennia werken ter uitvoering van klimaatopgaven, landbouwdoelen, natuur & landschapdoelen en recreatieve doelen.

De afgelopen jaren is het Schetsboek 't Venne ten dele uitgevoerd (herstel heidegebied en realisatie van een uitkijkpunt en herbouw van de schaapskooi). Nu er voor het Aaltense Goor/Zwarte-Veen een inrichtingsschets is gemaakt en er duidelijkheid komt over het toekomstig peilbeheer, kan ook worden gestart met de kavelruil voor de landbouw

Wat is nodig:

Een actieve bijdrage leveren aan de integrale doelrealisatie van het gebiedsproces Baaksebeek-Veengoot door pachtgronden in het Zwarte-Veen vrij te ruilen en (onder marktconforme condities) pachtvrij in te brengen, door bestuurlijke en ambtelijke inbreng en door financieel bij te dragen in investeringen in publieke voorzieningen in het gebied (parkeerplaatsen, paden en routes). Waar mogelijk wordt hiermee het schetsboek 't Venne uitgevoerd.



# Plattelandsraad Oude-IJsselstreek

De plattelandsraad Oude-IJsselstreek is een platform waarin dorpsbelangenverenigingen en een groot aantal organisaties die in het landelijk gebied actief zijn, zijn verenigd. Het Platform organiseert tal van activiteiten gericht op instandhouding cq verbetering van de economische vitaliteit, natuur & landschaps-waarden en (be)leefbaarheid van het platteland en draagt dit ondermeer via de Plattelandspagina en blogs actief uit.

Wat is nodig:

De Plattelandsraad Oude-IJsselstreek ook de komende jaren in voorwaardenscheppende zin (beperkte financiële bijdrage en bestuurlijke en ambtelijke inbreng) blijven ondersteunen.

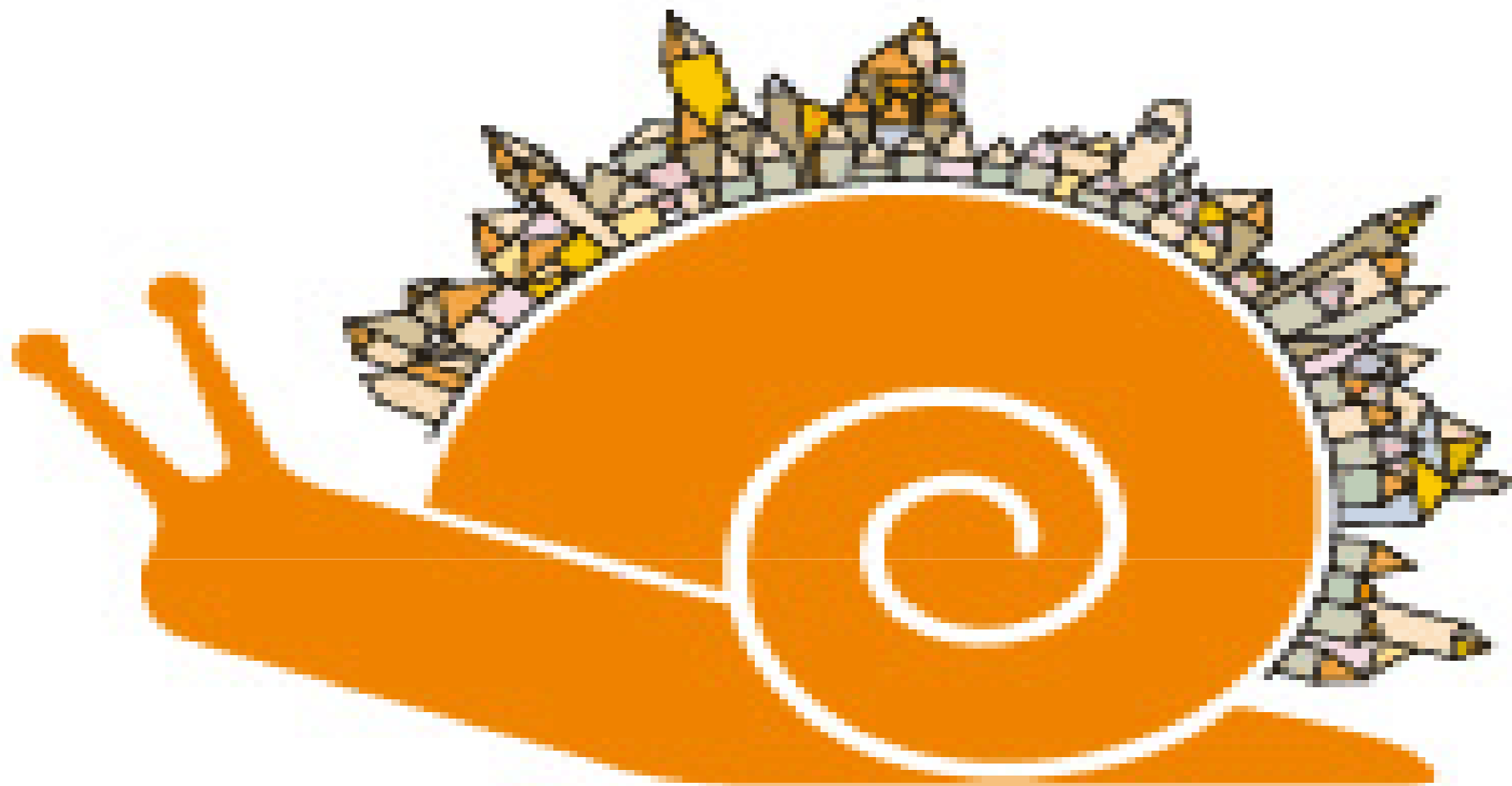

*cittasloto*

# Deelname aan Cittaslow

Cittaslow is het internationale keurmerk voor gemeenten die op het gebied van leefomgeving, landschap, streekproducten, gastvrijheid, milieu, infrastructuur, cultuurhistorie en behoud van identiteit tot de top behoren. Omdat deze uitgangspunten, in belangrijke mate aansluiten bij onze ambitie om een vitale en leefbare plattelandsgemeente te zijn en de behaalde resultaten op dit punt die we de afgelopen 10 jaar hebben geboekt, de tijd rijp om aansluiting te zoeken bij Cittaslow.

Wat is nodig:

- Mede gezien het vervallen van het reconstructiebeleid, Cittaslow “als kapstok” inzetten om inspanningen op het gebied van landschap, duurzaam & gezond voedsel, cultuurhistorie, recreatieve ontsluiting en klimaatmaatregelen af te stemmen en uit te voeren en communicatie & educatie hieromtrent te verzorgen.
- Inzetten op toetreding tot het Cittaslownetwerk.