



**BLOM  
ECOLOGIE**

Verbindt natuur en samenleving

# Quickscan Wet natuurbescherming Van Nispenstraat 37 te Ulfst

Oriënterend onderzoek ecologie in het kader van de Wet natuurbescherming

---

**[blomecologie.nl](https://blomecologie.nl)**

## Colofon

Status:	Definitief
Project:	2023-0768
Datum:	18 augustus 2023
Samensteller:	ing. B.C.E. Vleeshouwers
Collegiale toets:	ing. A.H.M. Ruit
Opdrachtgever:	Buro SRO Oost B.V.
Contactpersoon:	M. Schuijl

### Disclaimer

Blom Ecologie B.V. is niet aansprakelijk voor schade die voortkomt uit toepassing van de resultaten van werkzaamheden en/of gegevens verkregen van Blom Ecologie B.V.

Niets uit deze rapportage mag zonder schriftelijke toestemming van de opdrachtgever en Blom Ecologie B.V. worden gebruikt door derden. Onder gebruik worden alle vormen van kopie, openbaarmaking en elke andere toepassing begrepen. Deze rapportage mag alleen gebruikt worden voor het doel waarvoor het is samengesteld.

# Inhoud

<b>1 Inleiding</b>	<b>4</b>
1.1 Planlocatie	5
1.2 Beoogde ruimtelijke ingreep	6
<b>2 Methode</b>	<b>8</b>
2.1 Uitvoering onderzoek	8
2.2 Soortenbescherming	8
2.3 Gebiedsbescherming	10
2.4 Houtopstanden	11
2.5 Houdbaarheid en toepassing	12
<b>3 Beoordeling</b>	<b>13</b>
3.1 Soortenbescherming	13
3.2 Gebiedsbescherming	18
3.3 Houtopstanden	19
<b>4 Samenvatting</b>	<b>20</b>
4.1 Soortenbescherming	20
4.2 Gebiedsbescherming	20
4.3 Houtopstanden	20
<b>5 Conclusie</b>	<b>21</b>
5.1 Conclusie	21
5.2 Uitvoerbaarheid	21
5.3 Vervolgstappen	21
5.4 Te treffen maatregelen	21

# 1 Inleiding

Aan de Van Nispenstraat 37 te Ulft is een woonperceel met monumentale woning, tuinschuur en grote tuin gesitueerd. De initiatiefnemer is voornemens de bestaande schuur op de planlocatie te slopen, inpandige werkzaamheden te laten plaatsvinden aan de woning en het perceel op te splitsen ten behoeve van het realiseren van drie woningen in het bestaande pand en een nieuwe woning in de tuin. Het bestemmingsplan voorziet reeds in de beoogde ruimtelijke ingreep en hoeft derhalve niet te worden gewijzigd.

De beoogde ruimtelijke ingreep heeft mogelijk een negatief effect op beschermde flora en fauna (soortenbescherming), beschermde natuurgebieden (gebiedsbescherming) en/of beschermde houtopstanden. Ten behoeve van de beoogde ruimtelijke ingreep geldt de wettelijke verplichting onderzoek te verrichten naar de aanwezigheid van beschermde flora en fauna en de mogelijke effecten van de ruimtelijke ingreep daarop.

Buro SRO Oost B.V. begeleidt de ruimtelijke procedure en heeft Blom Ecologie verzocht de planlocatie te onderzoeken op aanwezigheid van beschermde soorten, gebieden en houtopstanden. Vervolgens wordt getoetst of de beoogde ruimtelijke ingreep uitvoerbaar is in het kader van de Wet natuurbescherming en/of provinciaal beleid.

## Onderzoekdoelen

- Welke, krachtens de Wet natuurbescherming, beschermde flora en fauna zijn (potentieel) aanwezig op de planlocatie en welke negatieve effecten kunnen optreden als gevolg van de beoogde ruimtelijke ingreep?
- Heeft de beoogde ruimtelijke ingreep een negatief effect op de instandhoudingsdoelen van Natura 2000-gebieden of de wezenlijke kenmerken en waarden van provinciaal aangewezen beschermde gebieden?
- Leidt de beoogde ruimtelijke ingreep tot kap van houtopstanden zoals bedoeld in de Wet natuurbescherming?
- Dienen er vervolgstappen in het kader van de Wet natuurbescherming en/of provinciaal aangewezen beschermde gebieden te worden genomen, en zo ja, welke?



Figuur 1.1 De planlocatie is gelegen aan de Van Nispenstraat 37 te Ulft.

## 1.1 Planlocatie

De planlocatie is gelegen aan de Van Nispenstraat 37 te Ulft (figuur 1.2). De woning betreft een monumentale woning en is opgebouwd uit baksteenmuren zonder spouw en een stormpannendak met dakbeschot. De tuinschuur is opgebouwd uit houten muren zonder spouw en een pannendak met dakbeschot en vogelschroot. De tuin is omheind met een grote haag en is opgedeeld in bloemperken, gazon en enkele bomen. De tuin wordt strak onderhouden en bevat geen oppervlaktewater. Er is een terras aanwezig dat bestraat is met tegels. Er worden geen bomen gekapt en de tuin blijft grotendeels in dezelfde staat gehouden. In figuur 1.3 en bijlage 1 zijn een aantal foto's opgenomen die een impressie geven van de planlocatie en de directe omgeving hiervan.

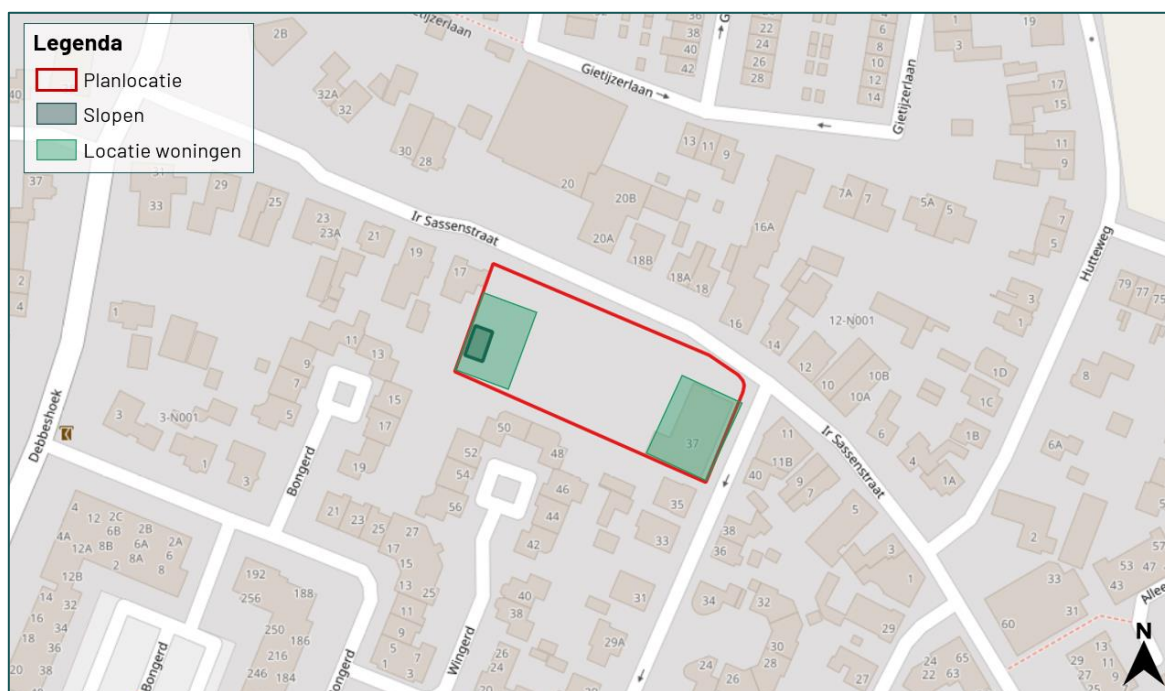

Figuur 1.2 De planlocatie (rood omkaderd) is gelegen aan de Van Nispenstraat 37 te Ulft.

De planlocatie is centraal in het dorp Ulft gesitueerd. De directe omgeving van de planlocatie wordt gekenmerkt door vrijstaande- en twee-onder-een-kap woningen gekenmerkt. De omgeving van Ulft wordt gekenmerkt door agrarische percelen. Op circa 250 m ten oosten stroomt de Oude IJssel. Op circa 1,5 km ten zuiden is het natuurgebied 'Engbergen' gelegen.





*Figuur 1.3 De tuinschuur zal gesloopt worden ten behoeve van de beoogde ontwikkeling.*

## 1.2 Beoogde ruimtelijke ingreep

De beoogde ruimtelijke ingreep betreft het opsplitsen van het bestaand perceel ten behoeve van het realiseren van drie woningen in het monumentale pand en een nieuwe woning in de tuin. Ten behoeve van de nieuwe woning wordt de tuinschuur gesloopt. Onderstaand volgt een korte opsomming van de ingrepen en effecten:

- slopen van tuinschuur: algemene sloopwerkzaamheden en afvoer sloopmateriaal;
- verwijderen terreininrichting, waaronder gedeelte van het groen: graafwerkzaamheden, transport (afvoer) van materiaal en groen;
- egaliseren terrein: graafwerkzaamheden en grondtransport;
- realisatie nieuwbouw: algemene bouwwerkzaamheden;
- revitalisatie terrein en aanleg verharding: allerhande (straat- en hoveniers) werkzaamheden.

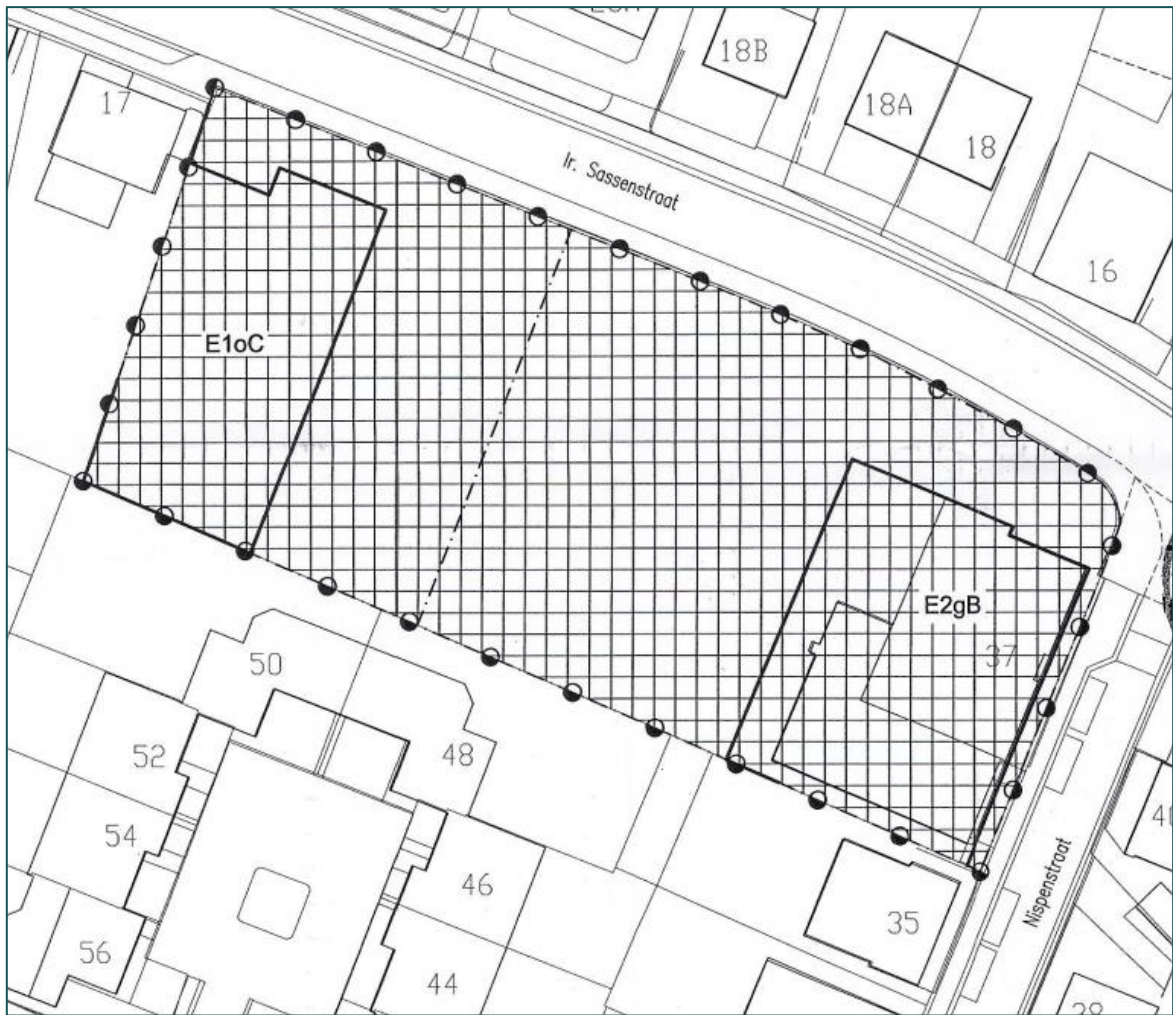

Figuur 1.4 Visuele representatie van de beoogde situatie (bron: gemeente Gendringen).

## 2 Methode

Dit oriënterend onderzoek verkent alle relevante vakgebieden met betrekking tot de Wet natuurbescherming. Hierbij wordt een beoordeling gegeven van de aanwezigheid van specifieke potentie voor beschermde flora en fauna op de planlocatie, de betekenis van de planlocatie voor de aanwezige soorten en de effecten van de voorgenomen ingrepen op de soorten. Dit onderzoek bestaat uit een veldbezoek en raadpleging van externe bronnen. De reikwijdte bestaat uit de Wet natuurbescherming en de provinciale omgevingsverordening.

### 2.1 Uitvoering onderzoek

Het veldbezoek is een momentopname van de aanwezige flora en fauna. Op basis van dit veldbezoek wordt een inschatting gemaakt omtrent de mogelijke aanwezigheid van beschermde soorten. Tijdens het veldbezoek is de planlocatie nauwkeurig onderzocht, waarbij ook gelet werd op sporen en delen of restanten van planten en/of dieren. Het veldbezoek heeft plaatsgevonden op 24 juli 2023 en is uitgevoerd door ing. B.C.E. Vleeshouwers. De weersomstandigheden tijdens het veldbezoek waren; lichte miezer, 8/8 bewolkt, 18° Celsius en windkracht 2-3 (Bft).

Vaak zijn er al gegevens bekend over een planlocatie en de directe omgeving hiervan. Deze gegevens worden onder andere beheerd in rapporten en naslagwerken en door de Nationale Databank Flora en Fauna (NDFF). In NDFF wordt normaliter hierbij een straal van 2 km aangehouden rondom de planlocatie. Afhankelijk van het karakter en ligging van de planlocatie kan een afwijkende afstand aangehouden worden. Raadpleging van externe bronnen levert vaak nuttige aanvullende informatie op en biedt daarmee een volledig beeld van de (mogelijk) aanwezige flora en fauna.

### 2.2 Soortenbescherming

De soortenbescherming is opgedeeld in de volgende beschermingsregimes: Vogelrichtlijnsoorten (Wnb art. 3.1), Habitatrictlijnsoorten (Wnb art. 3.5) en Andere soorten (Wnb art. 3.10). Hierin worden rust- en voortplantingsverblijfplaatsen en het functioneel leefgebied beschermd. Bij overtreding van een verbodsbepaling geldt een ontheffingsplicht.

#### **Vogelrichtlijn (Wnb art. 3.1)**

1. Het is verboden opzettelijk van nature in Nederland in het wild levende vogels van soorten als bedoeld in artikel 1 van de Vogelrichtlijn te doden of te vangen.
2. Het is verboden opzettelijk nesten, rustplaatsen en eieren van vogels als bedoeld in het eerste lid te vernielen of te beschadigen, of nesten van vogels weg te nemen.
3. Het is verboden eieren van vogels als bedoeld in het eerste lid te rapen en deze onder zich te hebben.
4. Het is verboden vogels als bedoeld in het eerste lid opzettelijk te storen.
5. Het verbod, bedoeld in het vierde lid, is niet van toepassing indien de storing niet van wezenlijke invloed is op de staat van instandhouding van de desbetreffende vogelsoort.



### **Habitatrichtlijn (Wnb art. 3.5)**

1. Het is verboden in het wild levende dieren van soorten, genoemd in bijlage IV, onderdeel a, bij de Habitatrichtlijn, bijlage II bij het Verdrag van Bern of bijlage I bij het Verdrag van Bonn, in hun natuurlijk verspreidingsgebied opzettelijk te doden of te vangen.
2. Het is verboden dieren als bedoeld in het eerste lid opzettelijk te verstoren.
3. Het is verboden eieren van dieren als bedoeld in het eerste lid in de natuur opzettelijk te vernielen of te rapen.
4. Het is verboden de voortplantingsplaatsen of rustplaatsen van dieren als bedoeld in het eerste lid te beschadigen of te vernielen.
5. Het is verboden planten van soorten, genoemd in bijlage IV, onderdeel b, bij de Habitatrichtlijn of bijlage I bij het Verdrag van Bern, in hun natuurlijke verspreidingsgebied opzettelijk te plukken en te verzamelen, af te snijden, te ontwortelen of te vernielen.

### **Andere soorten (Wnb art. 3.10)**

1. Onverminderd artikel 3.5, eerste, vierde en vijfde lid, is het verboden:
  - a. in het wild levende zoogdieren, amfibieën, reptielen, vissen, dagvlinders, libellen en kevers van de soorten, genoemd in de bijlage, onderdeel A, bij deze wet, opzettelijk te doden of te vangen;
  - b. de vaste voortplantingsplaatsen of rustplaatsen van dieren als bedoeld in onderdeel a opzettelijk te beschadigen of te vernielen, of
  - c. vaatplanten van de soorten, genoemd in de bijlage, onderdeel B, bij deze wet, in hun natuurlijke verspreidingsgebied opzettelijk te plukken en te verzamelen, af te snijden, te ontwortelen of te vernielen.

### **Natuurlijk verspreidingsgebied**

Individuele, populaties en groeiplaatsen die zich buiten het natuurlijk verspreidingsgebied bevinden, vallen buiten het beschermingsregime van soortenbescherming. Het natuurlijk verspreidingsgebied wordt gedefinieerd als het gebied welke een soort op eigen kracht heeft bezet of waarin deze is geïntroduceerd binnen het verspreidingsgebied waar de soort van nature voorkwam. Het beschermingsregime geldt dus niet voor ingezaaide planten of dieren welke zijn losgelaten, ontsnapt of vanuit elders zijn meegelift. Om te bepalen of een plant of dier voorkomt binnen zijn natuurlijke verspreidingsgebied wordt gebruik gemaakt van de Verspreidingsatlas en naslagwerken. Wel geldt onverminderd de Algemene zorgplicht.

### **Vogelrichtlijn**

Onder de Vogelrichtlijn zijn alle in gebruik zijnde nesten en broedgevallen van vogels beschermd. Het is van alle vogelsoorten verboden om nesten te beschadigen of te vernielen. Daarnaast gelden onder provinciale aanwijzingen categorieën waarin de nesten en rustplaatsen van specifieke vogelsoorten jaarrond bescherming genieten, dus ook in de periode dat deze niet in gebruik zijn. Rustplaatsen zijn conform de Richtsnoeren van de Europese Commissie gedefinieerd als zijnde essentiële zones voor het bestaan van een dier of groep van dieren wanneer ze niet-actief zijn.

Tabel 2.1 Vogelsoorten onder categorie 1 t/m 4: nesten en rustplaatsen jaarrond beschermd. Vogelsoorten onder categorie 5: nesten en rustplaatsen jaarrond beschermd, indien er sprake is van ecologisch zwaarwegende redenen.

Vogelsoorten onder categorie 1 t/m 4			
Boomvalk	Havik	Ooievaar	Sperwer
Buizerd	Huismus	Ransuil	Steenuil
Gierzwaluw	Kerkuil	Roek	Wespendief
Grote gele kwikstaart	Oehoe	Slechtvalk	Zwarte wouw
Vogelsoorten onder categorie 5			
Blauwe reiger	Ekster	Kleine bonte specht	Tapuit
Boerenzwaluw	Gekraagde roodstaart	Kleine vliegenvanger	Torenvalk
Bonte vliegenvanger	Glanskop	Koolmees	Zeearend
Boomklever	Grauwe vliegenvanger	Kortsnavelboomkruiper	Zwarte kraai
Boomkruiper	Groene Specht	Oeverzwaluw	Zwarte mees
Bosuil	Grote bonte specht	Pimpelmees	Zwarte roodstaart
Brilduiker	Hop	Raaf	Zwarte specht
Draaihals	Huiszwaluw	Ruigpootuil	
Eider	IJsvogel	Spreeuw	

### Provinciale vrijstelling

Van de verboden als bedoeld in *Andere soorten Wnb art. 3.10 eerste lid* kan door bevoegd gezag vrijstelling verleend worden voor het opzettelijk doden of vangen van individuen en voor het opzettelijk beschadigen of vernielen van voortplantingsplaatsen of vaste rustplaatsen voor bepaalde soorten.

Voor alle soorten in Nederland geldt dat er sprake is van een algemene zorgplicht (Wnb art. 1.11). Hierin wordt voorgeschreven dat nadelige gevolgen voor flora en fauna voorkomen moeten worden. Het uitgangspunt van de algemene zorgplicht is dat het doden, verwonden, verontrusten of beschadigen van flora en fauna wordt vermeden. Deze zorgplicht geldt voor iedereen.

In de Omgevingsverordening van de Provincie Gelderland is voor de volgende soorten vrijstelling opgenomen in het kader van ruimtelijke ontwikkelingen:

Tabel 2.2 Vrijgestelde soorten in het kader van ruimtelijke ontwikkelingen in de provincie Gelderland.

Vrijgestelde soorten		
Aardmuis	Gewone bosspitsmuis	Ondergrondse woelmuis
Bastaardkikker	Gewone pad	Ree
Bosmuis	Haas	Rosse woelmuis
Bruine kikker	Huisspitsmuis	Tweekleurige bosspitsmuis
Dwergmuis	Kleine watersalamander	Veldmuis
Dwergspitsmuis	Konijn	Vos
Egel	Meerkikker	Woelrat

## 2.3 Gebiedsbescherming

In Nederland zijn natuurgebieden aangewezen met een beschermde status. Deze natuurgebieden betreffen hoofdzakelijk Natura 2000-gebieden en provinciaal beschermde gebieden.

### Natura 2000-gebieden

Voor werkzaamheden in Natura 2000-gebieden is bij mogelijke effecten een Voortoets vereist. Met de Voortoets wordt bepaald of de plannen mogelijk negatieve effecten hebben op de doelstellingen van Natura 2000-gebieden. Ten aanzien van Natura 2000-gebieden kunnen ook externe effecten als stikstofdepositie en licht- of geluidsuitstraling van invloed zijn. Bij negatieve effecten op beschermde natuurgebieden dient een vergunning voorhanden te zijn.

### Provinciaal beleid

Onderstaande teksten zijn gebaseerd op de meest recente versie van de Omgevingsverordening.

### **Gelders Natuurnetwerk**

Binnen het Gelders Natuurnetwerk geldt het 'nee, tenzij'-principe. Het uitgangspunt is dat een bestemmingsplan geen nieuwe activiteiten mogelijk maakt die de kernkwaliteiten, oppervlakte of samenhang van het Gelders Natuurnetwerk aantasten. Uitzonderingen hierop betreffen ruimtelijke ontwikkelingen met een groot openbaar belang waarbij er geen reële alternatieven zijn. Bij aantasting van de kernkwaliteiten, oppervlakte of samenhang geldt een compensatieplicht.

### **Groene Ontwikkelingszone**

Een nieuwe ontwikkeling in de Groene Ontwikkelingszone is toegestaan als uit onderzoek blijkt dat de kernkwaliteiten of ontwikkelingsdoelen per saldo en naar rato van de ingreep worden versterkt en de samenhang niet verloren gaat. Deze onderbouwing dient te worden vastgelegd in een versterkingsplan.

### **Weidevogelgebied**

Een bestemmingsplan dat betrekking heeft op weidevogelgebied laat de realisatie van een nieuwe windturbine of nieuw zonneveld niet toe. Een andere nieuwe activiteit of ontwikkeling is enkel toegestaan als deze geen nadelige gevolgen heeft voor de functie als broedgebied voor weidevogels.

### **Ganzenrustgebied**

Een bestemmingsplan dat betrekking heeft op een ganzenrustgebied laat een nieuwe activiteit of ontwikkeling alleen toe als uit onderzoek blijkt dat deze activiteit of ontwikkeling wordt uitgevoerd op een locatie waar de nadelige gevolgen voor de functie als rustgebied voor overwinterende ganzen zoveel mogelijk worden beperkt, en na uitvoering minimaal 500 hectare in het betreffende ganzenrustgebied overblijft.

### **Beschermingszone natte landnatuur**

Natte landnatuur is natuur die direct afhankelijk is van de grondwatersituatie ter plaatse. Een bestemmingsplan voor gronden gelegen in een beschermingszone natte landnatuur maakt geen functies mogelijk die significant nadelige effecten kunnen hebben op de instandhouding van de natte landnatuur. Uitzonderingen hierop betreffen ruimtelijke ontwikkelingen met een groot openbaar belang waarbij er geen reële alternatieven zijn.

## **2.4 Houtopstanden**

Houtopstanden onder de Wnb betreffen zelfstandige eenheden van bomen, boomvormers, struiken, hakhout of griend, met een oppervlakte van 1000 m<sup>2</sup> of meer, of een rijbeplanting met meer dan 20 bomen. Het is verboden een houtopstand geheel of gedeeltelijk te vellen of te doen vellen, met uitzondering van het periodiek vellen van griend- of hakhout, zonder voorafgaand melding te doen bij gedeputeerde staten. Ingeval een houtopstand geheel of gedeeltelijk is geveld, dient deze binnen drie jaar herplant te worden.

Het vellen van houtopstanden is niet meldingsplichtig in het kader van de Wnb als het één van de volgende typen houtopstanden betreft (Wnb art. 4.1):

- a) houtopstanden binnen de door gemeenteraad vastgestelde grenzen van de bebouwde kom;
- b) houtopstanden op erven of in tuinen;
- c) fruitbomen en windschermen om boomgaarden;
- d) naaldbomen, kennelijk bedoeld om te dienen als kerstbomen, niet ouder dan twintig jaar;
- e) kweekgoed;
- f) uit populieren of wilgen bestaande: (1) wegbepantingen, (2) beplantingen langs waterwegen en/of (3) éénrijige beplantingen langs landbouwgronden;
- g) het dunnen van een houtopstand;
- h) uit populieren, wilgen, essen of elzen bestaande beplantingen die kennelijk zijn bedoeld voor de productie van houtige biomassa, indien zij: (1) ten minste eens per tien jaar worden geoogst, (2) bestaan uit minstens tienduizend stoven per hectare per beplantingseenheid, zijnde een aaneengesloten beplanting die niet wordt doorsneden door onbeplante stroken breder dan twee meter, en (3) zijn aangelegd na 1 januari 2013.

## 2.5 Houdbaarheid en toepassing

De beoogde ruimtelijke ingreep wordt getoetst aan de actuele wetgeving en provinciale verordening. Over het algemeen heeft een quickscan Wet natuurbescherming een houdbaarheid van 3 jaar, mits binnen deze periode de omstandigheden op de planlocatie, de wetgeving en de provinciale verordening niet wezenlijk veranderen.

# 3 Beoordeling

## 3.1 Soortenbescherming

Op basis van het veldbezoek en de bureaustudie wordt per soortgroep besproken wat de potentie van de planlocatie en de directe omgeving daarvan voor het voorkomen van soorten is, en welke effecten daarop te verwachten zijn ten gevolge van de beoogde ruimtelijke ingreep. Voor een aantal van de nationaal beschermde soorten geldt vrijstelling in het kader van ruimtelijke ontwikkelingen. In de voorliggende beoordeling is specifiek gelet op de potentiële aanwezigheid van beschermde soorten waarvoor geen vrijstelling geldt.

### Planten

Binnen een straal van 2 km van de planlocatie is het voorkomen bekend van de knolspirea (NDFD 2013-2023).

Knolspirea komt voor op kalkgraslanden en langs bermen en bosranden. Standplaatsen voor de soort zijn zonnige plaatsen op droge, matig voedselarme tot matig voedselrijke, niet bemeste, neutrale, kalkhoudende grond (FLORON Verspreidingsatlas, 2022). De planlocatie betreft een woning, tuinschuur en grote tuin dat goed onderhouden wordt. Op de planlocatie zijn geen geschikte standplaatsen aanwezig doordat het gazon regelmatig wordt gemaaid en de bloembedden strak worden onderhouden en mogelijk bemest worden, derhalve kan de knolspirea niet groeien op de planlocatie. Het voorkomen van de soort kan derhalve uitgesloten worden.

Ter plaatse van de planlocatie is slechts sprake van inheemse of aangeplante planten zonder beschermde status. Enkele waargenomen soorten betreffen: hondsdraf, lavendel en paardenbloem. Er is weinig verharding aanwezig op de planlocatie. Op de muren van de bebouwing is geen (beschermde) muurvegetatie aangetroffen. Binnen de grenzen van de planlocatie zijn verschillende bomen en struiken aanwezig waaronder amber, laurierkers, paardenkastanje en plataan. De beoogde ruimtelijke ingreep leidt niet tot aantasting van beschermde en/of kwetsbare vegetatie. Gelet op de functie, ligging en het gebruik van het perceel in relatie tot de habitatpreferentie van kwetsbare en zeldzame soorten wordt de aanwezigheid hiervan niet verwacht. Daarnaast zijn beschermde planten niet aangetroffen gedurende het veldbezoek. Hiermee kan worden uitgesloten dat er sprake is van het opzettelijk vernielen van beschermde planten in hun natuurlijke verspreidingsgebied.

### Grondgebonden zoogdieren

Binnen een straal van 2 km is de aanwezigheid bekend van de volgende zoogdieren: aardmuis, bever, beverrat, boommarter, bosmuis, bruine rat, bunzing, dwergmuis, egel, gewone bosspitsmuis, haas, huismuis, huisspitsmuis, konijn, mol, otter, ree, rode eekhoorn, rosse woelmuis, steenmarter, veldmuis, vos en wezel (NDFD 2013-2023). Voor de volgende soorten geldt dat deze beschermd zijn onder de Wet natuurbescherming en dat er geen vrijstelling geldt in het kader van ruimtelijke ontwikkelingen: bever, boommarter, bunzing, otter, rode eekhoorn, steenmarter en wezel.

Tijdens het veldbezoek zijn geen sporen aangetroffen van (beschermde) zoogdieren. Alle van de bovengenoemde soorten komen voor onder specifieke omstandigheden. Zo is de otter en bever gebonden aan waterrijke omgevingen, de boommarter en rode eekhoorn aan bosrijke omgevingen en de bunzing, hermelijn, steenmarter en wezel aan kleinschalige cultuurlandschappen. Al deze specifieke omstandigheden ontbreken op de planlocatie. Enkel de steenmarter komt geregeld tot diep in stads- en/of dorpskernen voor. Vaste rust- en/of voortplantingsplaatsen worden hierbij soms aangetroffen in gebouwen (zolders en schuren). Alle bebouwing op de planlocatie is echter niet toegankelijk voor de steenmarter. Daarnaast zijn er geen sporen zoals uitwerpselen, prooiresten en latrines gevonden. Hierdoor kan uitgesloten worden dat er sprake is van vaste rust- en/of voortplantingsplaatsen van de steenmarter. Daarnaast is de planlocatie omheind met hekwerk en wordt intensief gebruikt. Het ontstaan van negatieve effecten op vorengenoemde soorten is uitgesloten.



Door vorengenoemde is het uitgesloten dat er sprake is van een essentiële functie op de planlocatie voor soorten van de Habitatrichtlijn en niet vrijgestelde andere soorten. De planlocatie heeft enkel mogelijk een functie voor algemene soorten. Dit betreft met name bruine rat, egel, huismuis en huisspitsmuis. Dergelijke soorten zijn dermate opportunistisch dat in de directe omgeving voldoende vergelijkbaar habitat aanwezig is waar ze zich al dan niet tijdelijk kunnen ophouden. Bovendien geldt voor dergelijke algemene soorten vrijstelling in het kader van ruimtelijke ontwikkelingen. Op en rondom de planlocatie zijn geen holen, nesten of sporen aangetroffen die duiden op de aanwezigheid van beschermde zoogdiersoorten die buiten de Omgevingsverordening van de provincie vallen (zie Wnb art. 3.10). Er is ten aanzien van grondgebonden zoogdieren geen sprake van overtreding van verbodsbepalingen in het kader van de Wet natuurbescherming.

### **Vleermuizen**

Binnen een straal van 2 km is het voorkomen bekend van de volgende vleermuissoorten: gewone dwergvleermuis, laatvlieger, rosse vleermuis en ruige dwergvleermuis (NDFP 2013-2023). Onder de Wet natuurbescherming zijn alle in Nederland voorkomende vleermuizen als Habitatrichtlijnsoorten beschermd (Wnb art. 3.5). Laanvormige bomenrijen, oude bomen met gaten en scheuren, (oude) gebouwen met kieren en spleten en/of structuurrijke groenelementen kunnen een functioneel onderdeel zijn van een vleermuishabitat. Ongeacht de mogelijke aanwezigheid van vleermuisverblijfplaatsen kunnen vleermuizen gebruikmaken van de planlocatie tijdens vliegbewegingen en foerageeractiviteiten. Hier dienen in het kader van de algemene zorgplicht mogelijk maatregelen genomen te worden (zie H5.4).

Op de planlocatie zijn alle bomen geïnspecteerd op de aanwezigheid van boomholten, loshangende bastdelen, scheuren, spleten of andere openingen welke kunnen dienen als verblijfplaats. In de bomen op en nabij de planlocatie zijn geen boomholten of andere potentiële verblijfplaatsen aangetroffen. Er worden geen bomen gekapt in de beoogde ruimtelijke ingreep. De ontwikkeling resulteert derhalve niet in het wegnemen van verblijfplaatsen van boombewonende vleermuizen.

De te slopen tuinschuur en de te verbouwen woning zijn nauwkeurig geïnspecteerd op de aan- dan wel afwezigheid van potentiële verblijfplaatsen en geschikte invliegopeningen. Alle gevels en daken van de betreffende bebouwing zijn gecontroleerd op eventuele openingen als open stootvoegen, kierende daklijsten, scheefliggende dakpannen, ontbrekende specie en overige gevelafwerkingen die vleermuizen toegang kunnen verlenen tot een open dakruimte en/of spouwmuur. Het monumentale pand is opgebouwd uit baksteenmuren zonder spouw en een stormpannedak met dakbeschot. De tuinschuur is opgebouwd uit houten muren zonder spouw en een pannendak met dakbeschot. Er zijn geen openingen aanwezig in de muren en de daken van de beide gebouwen wat leiden naar geschikte verblijfplaatsen voor gebouwbewonende vleermuizen. Wegens het ontbreken van muren met toegankelijke spouw, dakruimte of andere wegkruipplekken is het voor vleermuizen onmogelijk om in de bebouwing een geschikte verblijfplaats te vinden. Het is uit te sluiten dat de bebouwing op de planlocatie gebruikt wordt door vleermuizen die in bebouwing leven, zoals gewone dwergvleermuis, laatvlieger en ruige dwergvleermuis.

Hoewel het uitgesloten is dat vleermuizen de planlocatie gebruiken als verblijfplaats, bestaat de mogelijkheid dat vleermuizen de planlocatie gebruiken als foerageergebied en/of vliegroute. De werkzaamheden aan de monumentale woning zijn inpandig en de bestaande groenstructuren blijven bestaan. Daarnaast zijn er verschillende structuren aanwezig die geschikt zijn als foerageergebied en vliegroute waaronder, bomenrijen en bebouwing. Ten gevolge van de beoogde ruimtelijke ingreep worden deze structuren echter niet aangetast waardoor negatieve gevolgen uitgesloten zijn.

## **Amfibieën**

Binnen een straal van 2 km is de aanwezigheid bekend van de volgende amfibieënsoorten: bruine kikker, gewone pad, kamsalamander en kleine watersalamander (NDFP 2013-2023). Voor de kamsalamander geldt dat deze beschermd is onder de Wet natuurbescherming en dat er geen vrijstelling geldt in het kader van ruimtelijke ontwikkelingen.

Amfibieën leven zowel in een aquatisch als terrestrische omgeving. Deze omgevingen betreffen voortplantingswater, foerageergebieden en overwinteringsstructuren. Deze habitatonderdelen dienen op korte afstand van elkaar te liggen. Tijdens het veldbezoek zijn geen amfibieën aangetroffen op de planlocatie.

De kamsalamander wordt waargenomen in bosrijk gebied met houtwallen of struweel, maar ook in parken en landgoederen. De samenhang van geschikte landhabitats en geschikte watersystemen is essentieel voor de geschiktheid van een gebied en de verspreiding van de soort (RAVON kamsalamander, 2022). Op en rondom de planlocatie zijn geen wateren, bosgebied, struweel en/of houtwallen aanwezig. Door het gebrek aan waterhabitat en geschikt landhabitat kan het voorkomen van de kamsalamander uitgesloten worden.

Het is niet uit te sluiten dat algemene soorten, zoals de bruine kikker en gewone pad voorkomen op de planlocatie. Deze dieren vallen echter onder de vrijstelling voor ruimtelijke ontwikkelingen op basis van de vastgestelde provinciale verordeningen. Er is ten aanzien van amfibieën geen sprake van overtreding van verbodsbepalingen in het kader van de Wet natuurbescherming.

## **Reptielen**

Binnen een straal van 2 km is de aanwezigheid bekend van de hazelworm (NDFP 2013-2023). Voor alle inheemse reptielen geldt dat deze beschermd zijn onder de Wet natuurbescherming en geen vrijstelling geldt in het kader van ruimtelijke ontwikkelingen.

De hazelworm leeft over het algemeen in open bossen, bosranden, heidegebieden, houtwallen en struwelen, steenachtige biotopen en tuinen (RAVON hazelworm, 2022). Tevens heft de hazelworm voorkeur voor vochtige, met dichte vegetatie bedekte gebieden. In een straal van 2 km rondom de planlocatie is er één waarneming bekend van de hazelworm op circa 850 m ten oosten van de planlocatie (2013-2023). De tuin op de planlocatie wordt goed onderhouden, derhalve is er geen dicht bodemlaag aanwezig waar de hazelworm in kan schuilen en foerageren. Verder wordt de tuin intensief gebruikt. Door het gebrek aan geschikt leefgebied en de hoge mate aan verstoringen kunnen negatieve effecten op de hazelworm uitgesloten worden.

Reptielen zijn over het algemeen verbonden aan structuurrijke en weinig verstoorte biotopen als heidevelden, bosgebied en natuurlijke oevers. Door de afwezigheid van structuurrijke biotopen en de hoge mate van menselijke verstoring is het voorkomen van de hazelworm binnen het plangebied uitgesloten. Er is ten aanzien van reptielen geen sprake van overtreding van verbodsbepalingen in het kader van de Wet natuurbescherming.

## **Vissen**

Binnen een straal van 2 km is de aanwezigheid van beschermde vissoorten niet bekend (NDFP 2013-2023). Op de planlocatie en binnen de invloedssfeer van de beoogde ruimtelijke ingreep bevindt zich geen oppervlaktewater. Er is ten aanzien van vissen geen sprake van overtreding van verbodsbepalingen in het kader van de Wet natuurbescherming.

## **Insecten en andere ongewervelden**

Binnen een straal van 2 km is de aanwezigheid bekend van de volgende beschermde insecten of ongewervelden: grote vos, grote weerschijnvlinder en teunisbloempijlstaart (NDFP 2013-2023).

Grote vos, grote weerschijnvlinder en de teunisbloempijlstaart worden regelmatig waargenomen in bosrijke omgevingen en langs bosranden. Daarnaast kan het habitat vochtig tot vrij droog zijn. De waardplanten bestaan uit verscheidende wilgensoorten (grote vos en grote weerschijnvlinder) en wilgenroosjes en teunisbloemen (teunisbloempijlstaart). De planlocatie is centraal gesitueerd in een dorp met geen tot weinig bosgebieden in de directe omgeving.

Tevens zijn er geen waardplanten aanwezig voor de genoemde vlindersoorten. De tuin wordt strak onderhouden hierdoor krijgen planten zoals de teunisbloem en harig wilgenroosje geen kans om te ontwikkelen. Door gebrek aan geschikt habitat en waardplanten kan de aanwezigheid van grote vos, grote weerschijnvlinder en de teunisbloempijlstaart uitgesloten worden.

Op de planlocatie zijn gedurende het veldbezoek geen (sporen en/of delen van) beschermde vlinders, libellen of andere ongewervelden aangetroffen. Op de planlocatie zijn geen plantensoorten aangetroffen die specifiek voor een beschermde ongewervelde een waardplant vormen, voor zover deze plantensoorten gedurende de winterperiode zichtbaar zijn. Ook is er geen sprake van oud hout, zure vennetjes of andere specifieke omstandigheden die duiden op de mogelijke aanwezigheid van beschermde insecten of andere ongewervelden. Er is ten aanzien van insecten en andere ongewervelden geen sprake van overtreding van verbodsbepalingen in het kader van de Wet natuurbescherming.

### **Vogels**

Op de planlocatie en de directe omgeving hiervan zijn tijdens het veldbezoek de volgende soorten waargenomen: huismus, gierzwaluw, merel en roodborst. Gedurende het veldbezoek zijn geen individuen, nesten en/of sporen aangetroffen van vogelsoorten met een jaarrond beschermde nestlocatie en/of leefgebied. Binnen een straal van 100 meter van de planlocatie is vastgestelde aanwezigheid van nestlocaties van jaarrond beschermde vogels niet bekend (NDFP 2013-2023).

### **Vogels - Jaarrond beschermde nestlocaties (cat. 1 t/m 4)**

Huismussen zijn sterk geassocieerd met mensen. De nestplaats is in de regel gebonden aan bebouwing. Voor zijn voedsel is de huismus sterk afhankelijk van wat de mens hem al dan niet bewust biedt. Deze voedselbron moet continu aanwezig zijn. De huismus heeft een sterke binding met mensen en komt tot broeden in of tegen gebouwen in dorpen en steden, in en bij boerderijen, maneges, kinderboerderijen en andere vormen van bebouwing in het landelijk gebied. Op plekken waar menselijke bebouwing wordt afgewisseld met groenvoorzieningen zijn meer huismussen dan op plekken waar geen groen aanwezig is (BIJ12 kennisdocument Huismus, 2023). De monumentale woning is opgebouwd uit baksteenmuren met een stormpannedak met dakbeschot. De schuur heeft een pannendak met dakbeschot, echter zijn alle pannen afgesloten doormiddel van vogelschroot, zie bijlage 1. Hierdoor zijn er geen nestlocaties aanwezig in de bebouwing. Negatieve effecten op de huismus kan derhalve uitgesloten worden. De beoogde ruimtelijke ingreep leidt tot zeer beperkte aantasting van groene delen en resulteert niet in afname van essentieel leefgebied. Van aantasting van nestlocaties en essentieel leefgebied van de huismus is derhalve geen sprake.

De gierzwaluw heeft als oorspronkelijk rotsbewoner de rotsen ingeruild voor bebouwing. De soort broedt daardoor hoofdzakelijk in stedelijk gebied in donkere holtes van ventilatieschachten, spleten in muren en onder (pannen)daken (BIJ12 kennisdocument Gierzwaluw, 2017). Doordat de soort niet direct vanuit zijn nest kan opstijgen, moet hij zich naar beneden kunnen laten vallen. Het nest dient hierdoor een vrije aanvliegroute van minimaal 1 meter breed, en minimaal 3 meter onder de nestopening te bevatten. Hierbij dienen zo min mogelijk belemmerende elementen, zoals bomen, aanwezig te zijn. Voedselvluchten kunnen op vele kilometers (tot wel 1000 km) van het nest plaatsvinden, waardoor het foerageergebied niet nader te definiëren is. De woning is opgebouwd uit een stormpannedak zonder kantpannen. Hierdoor zijn er geen invliegopeningen aanwezig die geschikt zijn voor gierzwaluwen. De tuinschuur is opgebouwd uit een pannendak, echter zijn alle opening gedicht met vogelschroot en derhalve niet geschikt voor gierzwaluwen. Hierdoor kan de aanwezigheid van nestlocaties van de gierzwaluw op de planlocatie uitgesloten worden.

De bebouwing is niet toegankelijk voor uilen. Er zijn geen grote nesten of horsten aangetroffen in de bomen op en rondom de planlocatie. De aanwezigheid van in bebouwing en bomen broedende soorten als buizerd, kerkuil, steenuil, sperwer en ransuil kan uitgesloten worden. Door de ligging van de planlocatie is er een hoge mate aan verstoring aanwezig, derhalve is er op de planlocatie geen sprake van essentieel leefgebied van roofvogels en uilen

Er is wat betreft vogels met jaarrond beschermde nesten geen sprake van het vangen of doden van individuen, het wegnemen van rust- of nestplaatsen, of het wegnemen van structuren die essentieel zijn in het functioneren van rust- of nestplaatsen.

#### **Vogels - Algemene broedvogels en cat. 5**

De planlocatie voorziet in beperkt voedselaanbod en structuurrijke schuilgelegenheden voor algemene soorten. De struiken, bomen en bebouwing vormen voor algemene broedvogels zoals merel, duiven en kleine zangvogels geschikte nestlocaties. Gedurende het broedseizoen zijn de nesten en de functionele leefomgeving van voornoemde soorten beschermd. Het broedseizoen vangt aan onder bepaalde klimatologische omstandigheden en betreft indicatief de periode 15 maart t/m 15 juli. Ten aanzien van algemene broedvogels en categorie 5 soorten kunnen de werkzaamheden worden opgestart buiten het broedseizoen en/of na het ongeschikt maken van de planlocatie. Indien de beoogde werkzaamheden in het broedseizoen worden opgestart dient de locatie voorafgaand aan de werkzaamheden geïnspecteerd te worden door een ter zake deskundige.

## 3.2 Gebiedsbescherming

### Natura 2000

De planlocatie maakt geen deel uit van een Natura 2000-gebied. Op een afstand van circa 17 km ligt het Natura 2000-gebied 'Rijntakken' (figuur 3.1).

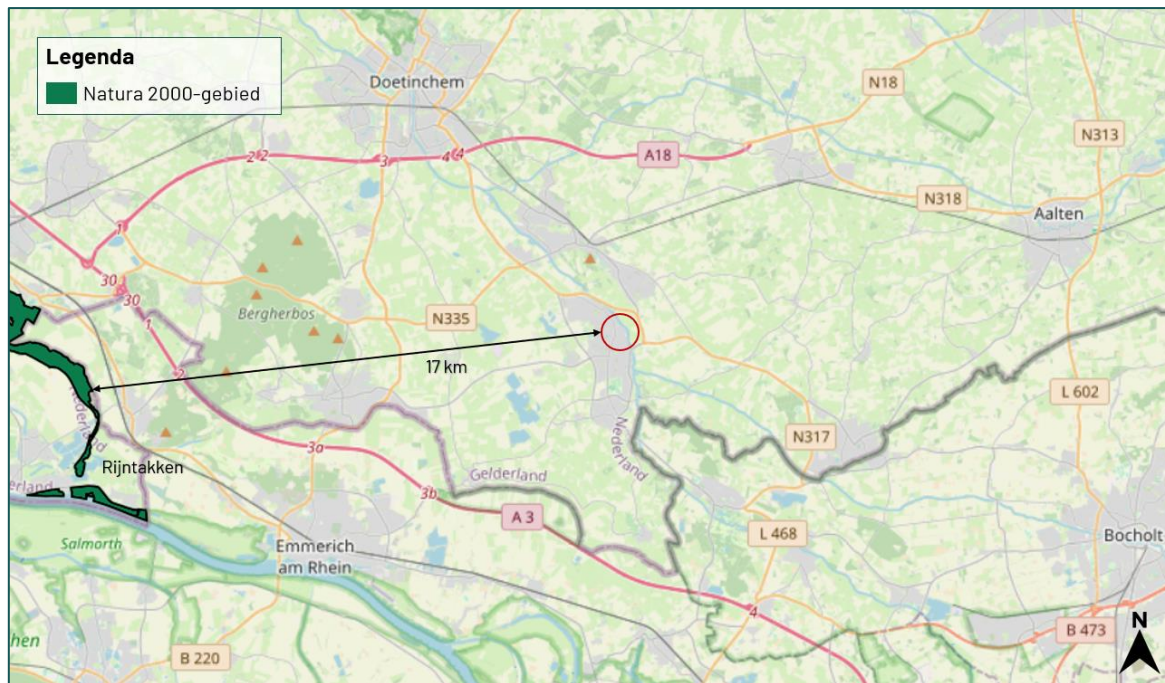

Figuur 3.1 De planlocatie ligt op een afstand van circa 17 km tot het Natura 2000-gebied 'Rijntakken' (bron: nationaal Georegister PDOK).

De beoogde ruimtelijke ingreep betreft de realisatie van drie woningen in het bestaand pand en een nieuwe woning in de tuin. Ondanks dat deze buiten een Natura 2000-gebied uitgevoerd wordt, kunnen er nog steeds effecten optreden. Voor een aantal effecten (trillingen, geluid, optische verstoring etc.) geldt dat de afstand tot de omliggende Natura 2000-gebieden per definitie te groot is om te resulteren in negatieve effecten. Een toename in stikstofdepositie kan een negatief effect sorteren op stikstofgevoelige habitattypen en leefgebieden. Ten opzichte van de huidige situatie leidt de beoogde ruimtelijke ingreep in de gebruiksfase tot een beperkte toename in het aantal verkeersbewegingen. De nieuwbouw zal zonder gasaansluiting in de gebruiksfase geen stikstofuitstoot hebben.

Gedurende de aanlegfase kan er een beperkte en tijdelijke stikstofemissie verwacht worden ten gevolge van het gebruik van mobiele werktuigen en bijbehorende verkeersbewegingen. Per 2 november 2022 geldt dat de algemene bouwvrijstelling onbruikbaar is en dat activiteiten van de bouwsector onderdeel moeten zijn van de beoordeling.

Gezien er sprake is van een grote afstand (17 km) tussen het plangebied en het dichtstbijzijnde Natura 2000-gebied en er sprake is van een ontwikkeling van beperkte omvang wordt op voorhand uitgesloten dat er sprake is van een verhoging van de stikstofdepositie in stikstofgevoelige habitattypen of leefgebieden binnen Natura 2000-gebieden. Een stikstofonderzoek middels de AERIUS Calculator kan derhalve achterwege blijven.

### Provinciaal aangewezen gebieden

De planlocatie maakt geen deel uit van een beschermd gebied betreffende het Gelders Natuurnetwerk, Groene Ontwikkelingszone, Weidevogelgebied, Ganzenrustgebied of Beschermingszone natte landnatuur. Op een afstand van circa 210 m ligt het Gelders Natuurnetwerk en op een afstand van circa 900 m ligt de Groene Ontwikkelingszone (figuur 3.2). Op een afstand van circa 22 km ligt Weidevogelgebied (geen kaartweergave). Ganzenrustgebied is gelegen op een afstand van circa 18 km van de planlocatie (geen kaartweergave). Op een afstand van circa 7,3 km ligt de Beschermingszone



natte landnatuur (geen kaartweergave). Ten aanzien van provinciaal aangewezen gebieden geldt dat externe werking geen toetsingskader is.



Figuur 3.2 De planlocatie ligt op een afstand van circa 210 m tot het Gelders Natuurnetwerk en circa 900 m tot de Groene Ontwikkelingszone (bron: glanders.planoview.nl).

### 3.3 Houtopstanden

#### Wet natuurbescherming

In de beoogde ingreep vinden geen kapwerkzaamheden plaats.

# 4 Samenvatting

## 4.1 Soortenbescherming

De planlocatie heeft geen essentiële betekenis voor beschermde soorten. De planlocatie is mogelijk geschikt leefgebied voor soorten welke niet beschermd zijn (behoudens de algemene zorgplicht) en/of waarvoor een vrijstelling geldt. Voor broedvogels geldt dat de nesten van alle soorten beschermd zijn tijdens het broedseizoen (indicatief 15 maart – 15 juli).

Tabel 4.1 Overzicht van de Soortenbescherming.

Soortgroep	Bescherming Wnb	Soortspecifiek onderzoek	Mogelijke functie planlocatie
Planten		Nee	
Grondgebonden zoogdieren		Nee	
Vleermuizen		Nee	
Amfibieën		Nee	
Reptielen		Nee	
Vissen		Nee	
Insecten en andere ongewervelden		Nee	
Vogels (cat. 1 t/m 4)		Nee	
Vogels (Algemeen en cat. 5)		Nee	

## 4.2 Gebiedsbescherming

De planlocatie maakt geen onderdeel uit van een Natura 2000-gebied of provinciaal aangewezen beschermde gebieden. Gelet op de aard van de werkzaamheden, de afstand tot de gebieden en de beoogde situatie is van externe werking op omliggende Natura 2000-gebieden geen sprake. Een AERIUS-berekening, Voortoets en/of 'nee, tenzij'-toets is niet noodzakelijk.

Tabel 4.2 Overzicht van beschermde gebieden in het kader van gebiedsbescherming.

Gebiedsbescherming	Afstand	Mogelijke effecten	Nader onderzoek
Natura 2000	17 km	Geen	N.v.t.
Gelders Natuurnetwerk	210 m	Geen	N.v.t.
Groene Ontwikkelingszone	900 m	Geen	N.v.t.
Weidevogelgebied	22 km	Geen	N.v.t.
Ganzenrustgebied	18 km	Geen	N.v.t.
Beschermingszone natte landnatuur	7,3 km	Geen	N.v.t.

## 4.3 Houtopstanden

Op de planlocatie zijn geen houtopstanden aanwezig waarvoor bij kap een meldingsplicht geldt in het kader van de Wet natuurbescherming.

# 5 Conclusie

## 5.1 Conclusie

De sloop van de tuinschuur ten behoeve van de realisatie van 3 woningen in het bestaande pand en een nieuwe woning in de tuin aan de Van Nispenstraat 37 te Ulft is uitvoerbaar in het kader van de Wet natuurbescherming.

## 5.2 Uitvoerbaarheid

De beoogde ruimtelijke ingreep leidt niet tot overtreding van verbodsbepalingen omtrent soortenbescherming, gebiedsbescherming en houtopstanden in het kader van de Wet natuurbescherming. Tijdens de uitvoering van de werkzaamheden dient rekening te worden gehouden met de (mogelijke) aanwezigheid van zoogdieren en algemene broedvogels. Voor deze soorten dienen maatregelen te worden getroffen om effecten te voorkomen.

## 5.3 Vervolgstappen

De beoogde ruimtelijke ingreep leidt niet tot aantasting van beschermde natuurwaarden (soortbescherming, gebiedsbescherming en houtopstanden). Derhalve is het uitvoeren van aanvullend onderzoek niet noodzakelijk.

## 5.4 Te treffen maatregelen

- Tijdens de werkzaamheden moet voorzichtig worden gehandeld met alle voorkomende flora en fauna (algemene zorgplicht).
- Wanneer ondanks zorgvuldig handelen, onderzoek en advies schade lijkt te ontstaan voor beschermde flora en fauna, dient direct contact opgenomen te worden met een ter zake deskundige.
- Eventueel aanwezige vegetatie of bodemmateriaal (takken, stronken) voorafgaand aan de werkzaamheden gefaseerd verwijderen. Dit om grondgebonden dieren de kans te bieden zelfstandig de planlocatie te verlaten.
- Er wordt gelegenheid gegeven aan dieren, die tijdens de werkzaamheden worden gevonden, te vluchten of zich te verplaatsen naar een schuilplaats buiten het bereik van de werkzaamheden.
- De planlocatie tijdens de werkzaamheden en in de nieuwe situatie bij voorkeur niet verlichten en in de periode april-oktober de werkzaamheden tussen zonsopgang en zonsondergang uitvoeren (buiten schemerperiodes). Mocht verlichting noodzakelijk zijn hierbij een vleermuisvriendelijke verlichtingswijze toepassen (amberkleurig licht, lichtbundel nederwaarts richten, toepassen geconvergeerde lichtbundel).
- De werkzaamheden opstarten of uitvoeren buiten het broedseizoen van vogels (indicatief medio maart t/m medio juli). Als dit niet mogelijk is dienen de potentiële nestlocaties van algemene broedvogels ruim voorafgaand aan het broedseizoen ongeschikt of ontoegankelijk gemaakt te worden. E.e.a. op aanwijzing van deskundige. Als werkzaamheden in het broedseizoen worden uitgevoerd die mogelijk resulteren in het wegnemen of verstoren van broedgevallen dient voor aanvang door een ter zake deskundig gecontroleerd te worden of er broedvogels aanwezig zijn.

# Bronvermelding

## Geraadpleegde documenten (BIJ12, 2017)

Kennisdocument Bever (*Castor fiber*)

Kennisdocument Gewone dwergvleermuis (*Pipistrellus pipistrellus*)

Kennisdocument Gierzwaluw (*Apus apus*)

Kennisdocument Huismus (*Passer domesticus*) (2023)

Kennisdocument Kamsalamander (*Triturus cristatus*)

Kennisdocument Ruige dwergvleermuis (*Pipistrellus nathusii*)

## Geraadpleegde websites

[www.arcgis.com](http://www.arcgis.com)

[www.bij12.nl](http://www.bij12.nl)

[www.gldanders.planoview.nl](http://www.gldanders.planoview.nl)

[www.nationaalgeoregister.nl](http://www.nationaalgeoregister.nl)

[www.ndff.nl](http://www.ndff.nl)

[www.ravon.nl](http://www.ravon.nl)

[www.ruimtelijkeplannen.nl](http://www.ruimtelijkeplannen.nl)

[www.verspreidingsatlas.nl](http://www.verspreidingsatlas.nl)

[www.vleermuisprotocol.nl](http://www.vleermuisprotocol.nl)

[www.vlinderstichting.nl](http://www.vlinderstichting.nl)

[www.wilde-planten.nl](http://www.wilde-planten.nl)

[www.zoogdiervereniging.nl](http://www.zoogdiervereniging.nl)

Bijlage 1 Fotografische impressie



## Bijlage 1 Fotografische impressie



*Figuur 1 De planlocatie is gelegen aan de Van Nispenstraat 37 te Ulft en bestaat uit een monumentale woning, tuinschuur en tuin. De beoogde ruimtelijke ingreep betreft de sloop van de tuinschuur, in pandige werkzaamheden aan de monumentale woning en het perceel op te splitsen ten behoeve van het realiseren van drie woningen in de bestaande woning en het realiseren van een nieuwe woning in de tuin.*



*Figuur 2 De schuur is opgebouwd uit houten muren en een pannendak, welke wordt gesloopt in de beoogde ingreep.*





Figuur 3 De dakpannen van de schuur zijn gedicht met vogelschroot.



Figuur 4 De tuin is omheind met een hoge haag en bestaat uit bloemperken en een gazon.



# BLOM ECOLOGIE

Verbindt natuur en samenleving

Koeweistraat 2

4181 CD Waardenburg

0418 820 288

---

**blomecologie.nl**